CENTRAL DE BOLIVIA
Salvietti en refrescos CALIDAD!

PRESENCIA

MATUTINO FUNDADO EL 28 DE MARZO DE 1952

AÑO XXIV - N°. 6.337 - LA PAZ, BOLIVIA, LUNES 26 DE ENERO DE 1976 - 12 PAGINAS - $b. 2.00

CENTRAL DE BOLIVIA
Granadina SALVIETTI
SALVIETTI HNOS.

Opinión coincidente de prensa limeña

Perú no debe apresurarse en dar respuesta a la consulta chilena

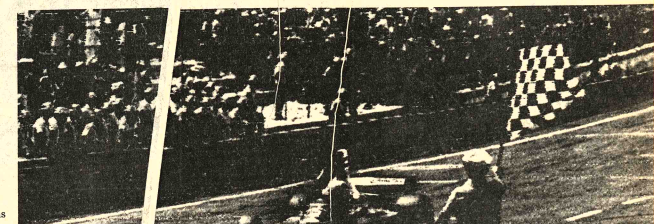

.LIMA, 25 (AP).- El diario "La Prensa" dice hoy que Perú no puede emitir un pronunciamiento apresurado en relación con la propuesta de Chile a BOLIVIA para una salida al mar.

En un editorial señala que "el Perú no ha concurrido, ni directa y indirectamente, al enclaustramiento, a la mediterraneidad, a la pérdida del litoral boliviano".

Recuerda que la pérdida de sus territorios se registró como consecuencia de la Guerra del Pacífico y recuerda el Protocolo Complementario de 1929 en que se señala que cualquier cesión de territorios que hubieran pertenecido al Perú debe tener la aprobación peruana.

El diario dice que no desea abrir juicio sobre asuntos que conciernen única y exclusivamente a chilenos y bolivianos como el trueque de territorios y agrega que "al margen de ello, hemos de señalar con todo énfasis que el Perú, dada la trascendencia que el asunto tiene para nuestro país y su reiterado deseo de contribuir, como lo viene haciendo, a que se llegue a un entendimiento constructivo, no puede emitir un pronunciamiento apresurado, sino como fruto de un serio y completo estudio, dadas las repercusiones geo económicas que podrían producirse".

"La Prensa" dest aca que el gobierno ha desi gnado una comisión de alto nivel para considerar el proble ma y señala que los estudios de la comisión "habrán de constitu ir, sin duda, valioso elemento de juicio para nuestro gobierno, en orden al acuerdo previo, co el de Chile, que en el protocolo del 29 se estipula como con dición "sine qua non" para la cesión de un corredor como el que nos ocupa".

Una posición similar contraria a juicios apresurados fue expresada recientemente por el diario "El Comercio".

Crece poderío bélico de China

- PEKIN, 25 (AFP).- La ...simo-octava prueba nuclear ...ina, efectuada el pasado ...ernes y anunciada el sábado, ...e la segunda en menos de tres ...eses, lo que parece reflejar ...ndes progresos aplicables a ...estrategia militar china, que ...ngo satélites, uno de ellos reco...ado por primera vez el dos de ...iembre, se situó con tal ...eoperación al lado de Estados ...idos y la URSS, los dos únicos ...ises capaces de realizar hoy ...emejante operación.

Los dos últimos lanzamientos ...e satélites chinos tuvieron ...ar el 26 de noviembre y el 16 ...e diciembre del año pasado. ...e ignoran actualmente los ...ogresos logrados por Pekín en ...último acabado de sus misiles ...ercontinentales de largo ra...e de acción, uno de los cuales ...hallaba ya en fase de estudio ...ce dos años en sus torre de ...anamiento de Lop Nor, en la ...gión de Sinkiang, según in...aron fuentes extranjeras ...especializadas.

Es posible, sin embargo, que ...s sucesivos lanzamientos de ...télites efectuados recien...emente por China hayan ...atribuido al desarrollo de una ...nología aplicable a la es...tegia militar.

- COMANDANTE.- Angola (AP).- Samuel Chiwale, comandante de una unidad del Frente Nacional de Liberación de Angola, habla en un mitin cerca de Luso. Chiwale se ha transformado en un héroe entre su gente. Su nombre está pintado en las paredes de todos los sectores. (Radiofoto AP)

Cubanos asumen dirección de la guerra civil de Angola

LONDRES, 25 (AP).- Las ...opas cubanas que sirven de ...anta de lama a la facción que ...respaldan los soviéticos en ...Angola juegan un papel cada vez ...ayor en la dirección, or...anización y los combates de la ...erra civil angoleña, según ...formes recibidos hoy de ese ...s.

...os informes mencionan ...na brecha cada vez mayor ...e a los dos grupos que ...uda allí occidente y ...ostican que el Movimiento ...ular de Liberación de ...la, al que abastece de ...as la Unión Soviética, ...drará todo el norte del país ...tal en una semana".

...MPLA está según informes ...0 kilómetros de Huambo, ...pital de la Unión Pro ...dependencia Total de Angola, ...ue respalda occidente. Se ...rma además que ha con...uido el estratégico puerto de ...o Redondo, en el Atlántico.

...ill Ellsworth-Jones, del ...nday Times", informó desde ...anda que "todas las pruebas ...umstanciales indican que el ...tivo por el cual no se permite ...os extranjeros acercarse al ...e es para ocultar el hecho ...e los cubanos controlan ...ra tanto la acción".

...ero agregó que el MPLA ...iste en que sus aliados ...anos son sólo técnicos y ...sores. Según Ellsworth-...es, el Ministro de Defensa ...MPLA, Iko Carreira, ha ...nocido en privado que hay, más de 4.000 cubanos en Angola y que a veces han dirigido ataques en las batallas.

Según informes difundidos a ...principios de mes en Estados ...nidos, funcionarios de ese país ...decían que había 9.500 soldados ...cubanos combatiendo en la ...guerra civil en Angola y que dos ...barcos con otros mil cubanos ...navegaban en aquel momento ...rumbo a angola.

El "Times" informa que "al ir ...al campo, tanto al norte como al ...sur, la norma es que cuanto más ...se aleja uno de Luanda más evi...dente es la presencia cubana"

Kan Smiley, corresponsal del ...Observer" en el importante ...puesto militar de Silva Porto, ...que controla UNITA en el centro ...de Angola junto al estratégico ...ferrocarril de Benguela, dijo ...que ha habido combates es...porádicos entre UNITA y ...fuerzas también apoyadas por ...occidente del Frente Nacional ...de Liberación de Angola.

Smiley dice que debido a ello, ...UNITA ha desalojado al FNLA ...de las poblaciones de Mocame...des en la costa atlántica del sur ...y de Sa da Bandeira, al este en ...otros acontecimientos:

Jonas Savimbi, jefe de las ...hostigadas fuerzas de UNITA, ...dijo a la Asociación de la Prensa ...Sudafricana "En esta guerra ...está en juego nuestro destino.

De ser necesario, haremos una ...guerra de guerrillas. Ahora no ...tenemos suficientes armas ni ...ayuda técnica pero de todos modos, tenemos más que en el pasado". Savimbi, entrevistado en Silva Porto, añadió: "Si la situación de Angola no sale bien, deberíamos de discutir nuestras diferencias pacíficamente, en torno a una mesa".

Es posible que el Primer Ministro de Sudáfrica, Jon Vorster, intervenga mañana durante el debate de una moción de no confianza contra su gobierno en torno al retiro de las Fuerzas Sudafricanas de Angola. La moción acusa al gobierno de no preocuparse lo suficiente en la seguridad nacional y dice que no ha logrado "que el país le tenga confianza ni motivarlo adecuadamente en cuanto a los pasos y objetivos del gobierno en Angola".

El Ministro portugués del Exterior, Ernesto Melo Antunes, dijo que su país anunciará en breve su política oficial respecto a Angola e indicó que quizás apoye al MPLA. Pronosticó según diarios de Lisboa que habrá "una variación en las actuales fuerzas que podría ser favorable al MPLA. Pero el MPLA tendrá que dar pruebas de que desea organizar un gobierno nacional verdaderamente independiente... condición esencial para nuestras relaciones futuras con ese país".

Portugal concedió la independencia a Angola el pasado 11 de noviembre. Según acuerdo firmado en Portugal en el otoño, el poder sería compartido por el MPLA, el FNLA y UNITA. Pero la capital de Luanda estaba entonces en poder del MPLA.

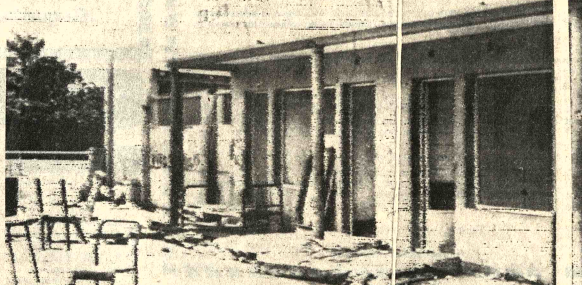

- DESTRUCCION.- Angola (AP).- La guerra civil en Angola no solamente ha causado víctimas, sino que los destrozos de inmuebles llega a pérdidas aún no calculadas. Edificios privados, oficiales y viviendas familiares sufren el rigor de la pugna bélica. (Radiofoto AP).

De Venezuela

Colombia compra petróleo para cubrir su déficit

...CARACAS, 25 (AP) - ...Venezuela exportará a ...Colombia aproximadamente ...0.000 barriles diarios de pe...róleo para cubrir parte del dé...cit de esa nación, según una ...nformación atribuida al ...inistro de Minas e ...idrocarburos Valentín ...ernández.

De acuerdo con los precios ...ternacionales del petróleo ...as exportaciones diarias de ...enezuela a Colombia ten...an un valor superior a los ...0.000 dolares, pero aún no se ...onocen los detalles de ...ancelación.

Las exportaciones de pe...róleo venezolano a Centro ...érica y otras naciones la...oamericanas son finan...adas en por lo menos un ...rcuenta por ciento del precio ...e cada barril.

El gobierno venezolano ha ...xpresado que no puede dar ...recios más bajos a los es...ablecidos por la Organización ...e Países Exportadores de ...etróleo (OPEP), pero si ha ...ecido fórmulas destinadas a ...os los incrementos en el ...recio del petróleo no retrasen ...os programas sociales-económicos de las naciones importadoras del combustible.

Las negociaciones entre Colombia y Venezuela comenzaron a fines del año pasado y aparentemente se llegó a un acuerdo a principios de este mes, pero aún no se ha hecho ningun anuncio oficial. Se han efectuado de gobierno a gobierno, dentro de una gran reserva.

"El Nacional" atribuye hoy al ministro Valentín Hernández haber informado que "está casi listo el acuerdo para vender a Colombia 10.000 barriles diarios" de petróleo.

Colombia es uno de los principales abastecedores de ganado y productos agrícolas de Venezuela. Cuando entre en vigencia la venta de petróleo venezolano se considera que la balanza comercial entre los dos países tenderá a nivelarse.

Se calcula que las exportaciones colombianas a Venezuela son superiores a los 60 millones de dólares al año, mientras que sus importaciones desde ese país no representan más de un 30 por ciento de esa cifra.

Iglesia chilena ratificó su independencia absoluta

SANTIAGO DE CHILE, 25 (AP).- El Presidente de la Conferencia Episcopal de Chile, Obispo Francisco Fresno, afirmó que "la Iglesia persigue el bien, pero no tiene banderas políticas continuistas" y que "está en una actitud de independencia y servicio ante los gobiernos".

En una entrevista con el diario "El Mercurio", Monseñor Fresno señala que en los otros miembros del Comité Permanente del Episcopado plantearon al Presidente Augusto Pinochet sus "inquietudes frente al momento actual".

Monseñor Fresno de 62 años, es Arzobispo de La Serena, en el norte del país. Fue elegido por el Vaticano el Cardenal Raúl Silva Henríquez en un obispos en reemplazo congreso episcopal realizado en diciembre.

Señala que los obispos hemos definido nuestra posición frente a la autoridad. Dados momentos extraordinarios y ante un vacío de poder procede naturalmente una solución extraordinaria como la que se adoptó en Chile. Un gobierno puede tornarse ilegítimo, o, no obstante su legitimidad de origen. No tenemos, pues, dudas sobre la base de la autoridad del presente gobierno, aunque se imposee de facto. Pero para de hecho permanezca legítimo es menester que busque los medios de llegar a la normalidad".

El gobierno militar asumió el poder en septiembre de 1973 tras derrocar al Presidente socialista Salvador Allende.

El obispo dijo que entre los temas tratados con Pinochet figuran con la situación de las universidades del país, tres de las un decreto que restringe la libertad de información recientemente dictado por cuestiones de orden público.

Las ocho universidades que se encuentran intervenidas por la Iglesia Católica, respecto a los despidos de los detenidos políticos.

Pinochet "quedó en dictar algunas medidas que aquí no nos clarifican los procedimientos".

Después de un congreso de la Conferencia Episcopal que lo eligió su presidente, monseñor Fresno y los otros obispos pidieron al gobierno la concesión de una amnistía para los presos políticos, con ocasión de la mensaje de Navidad. Poco antes el Presidente Pinochet dispuso la liberación de 160 detenidos, además de cinco sacerdotes acusados de ocultar a extremistas.

Después de casi un año de conflicto armado

Paulatino retorno a la normalidad en el Líbano

BEIRUT, 25 (AP).- Millares de libaneses afluyeron hoy a las soleadas calles de Beirut con ánimo sosegado después de meses de guerra civil. El sonar de las bocinas de los automóviles sustituyó al estruendo de los tiroteos y el tránsito congestionaba las avenidas junto al mar.

El Primer Ministro Rashid Karami anunció que en virtud de la tregua auspiciada por Siria, las facciones beligerantes habían acordado reabrir todas las carreteras esta noche y retirar para el martes todas sus barricadas y combatientes de las calles de la capital.

Camiones repletos de soldados con cascos de acero del Ejército de Liberación de Palestina (ELP) recorrían lentamente las atestadas calles del sector occidental musulmán de Beirut en patrullas contra el saqueo y de vigilancia de la tregua.

Un vocero de la policía dijo que los palestinos habían dado muerte a tiros a siete guerrilleros y arrestado a veintenas de pistoleros y saqueadores en su campaña contra la anarquía.

Los funcionarios dijeron que Siria había asegurado a los jefes de los ejércitos privados cristianos que no permitiría una violación de la soberanía libanesa en virtud de la tregua elaborada el jueves.

Las seguridades tenían por fin disipar los temores cristianos de que la participación de Siria en el aparato de mantenimiento de la paz pudiera colocar a El Líbano bajo el dominio sirio, dijo un vocero.

La radio del estado expresó que la tregua estaba siendo respetada en todas partes, excepto una pequeña violación en el interior del país.

Disparos ocasionales de fusil y breves repiqueteos de ametralladoras se escucharon ocasionalmente en puntos diseminados a lo largo de una amplia zona de edificios que divide los sectores controlados por musulmanes y cristianos.

Karami, un musulmán que retiró ayer la renuncia que había presentado hacía una semana, dijo que la reapertura de las carreteras y el retiro de hombres y barricadas estaban siendo supervisados por la comisión conjunta de tregua integrada por libaneses, sirios y oficiales del ELP.

Vehículos con altavoces recorrieron las calles en las primeras horas de la mañana de hoy para anunciar que el jefe guerrillero palestino Yasir Arafat había aceptado formar una fuerza conjunta de seguridad con milicias privadas musulmanas izquierdistas a fin de asumir temporalmente funciones policiales en los sectores musulmanes de la capital.

Además, se dijo a través de los altavoces, Arafat decidió proteger "a toda costa" las aldeas cristianas en las regiones de población predominantemente musulmana contra los ataques izquierdistas.

La advertencia siguió al saqueo e incendio durante la noche de la residencia campestre del ministro del interior cristiano Camille Chamoun cerca de Saadiyet, 16 kilómetros al sur de Beirut.

La policía atribuyó el hecho a guerrilleros musulmanes.

Chamoun, ex Presidente de la República y jefe del Partido Liberal Nacional, controla uno de los ejércitos privados cristianos que se alinearon contra los musulmanes y palestinos izquierdistas en la guerra civil de casi diez meses.

El y otros dirigentes cristianos y musulmanes conferenciaron durante el día con el ministro sirio de Relaciones Exteriores Abdul Halim Khaddam acerca de un plan de paz.

Chamoun aseguró a Khaddam que el saqueo de su palacio no afectaría la tregua.

"Construí ese palacio. El no me hizo a mí, y si su destrucción es el precio que hay que pagar por la reconstrucción de El Líbano, que así sea", expresó a Khaddam el ministro de 76 años.

Una fuente en el palacio presidencial dijo que los sirios reiteraron también una promesa de que garantizarán la pronta evacuación de unos 2.000 soldados del ELP que cruzaron a El Líbano desde Siria durante los últimos días de la guerra.

Zohair Mohsen, jefe del departamento militar de la Organización por la Liberación de Palestina (OLP), declaró que había formado un tribunal para perseguir, juzgar y ejecutar a los guerrilleros que destruyeron la residencia de Chamoun.

Los cristianos derechistas, sin embargo, tomaron venganza por su cuenta y saquearon la residencia en los suburbios de Beirut de Atalla Atalla, comandante de las fuerzas guerrilleras palestinas en el Líbano.

Atalla, integrante de la minoría cristiana entre los guerrilleros, vivía en un sector cristiano de la ciudad, pero se vio obligado a abandonarla durante la guerra.

- SOBREVIVIENTE.- Tokio (AP).- El marinero Imeldo Barreto León, uno de los sobrevivientes del barco noruego Berge Istra, prueba nuevos zapatos en el campamento Kue de Okinawa (Radiofoto AP).

Ex-Ministro de Interior del Perú

Hay infiltración comunista en nuevo Gobierno peruano

...LIMA, 25 (AP) - El general retirado Armando Artola, Ministro del Interior del gobierno del ex presidente Juan Velasco, denunció la infiltración comunista y dijo que en breve dará a conocer un libro titulado "Subversión" que analiza las guerrillas y la situación actual.

El general Artola, que fue Ministro del Interior del gobierno revolucionario que asumió el poder en octubre de 1968 hasta que renunció en 1971, formuló las denuncias en una entrevista que publica la revista "Equis X".

Son sus primeras declaraciones públicas desde su alejamiento del gobierno.

En el artículo se señala que su libro "Subversión", próximo a aparecer relata el proceso de las guerrillas de 1965 "y analiza la forma como los comunistas se han infiltrado en el actual proceso revolucionario, las tácticas que emplean y la manera de combatirlas".

Artola que era Jefe del Servicio de Inteligencia del Ejército cuando surgió el brote guerrillero, ha sido profesor de la Escuela Militar y ha publicado dos libros sobre la guerra de Corea y la Campaña de Polonia en la Segunda Guerra Mundial.

Según la revista, Artola explica que "el país está en la segunda fase de la guerra subversiva, con algunas manifestaciones de la tercera fase".

Señala que en la primera fase de la praxis marxista leninista de las guerras subversivas "está el proselitismo y el adoctrinamiento. En la segunda la consolidación que comprende la proliferación de huelgas, ejecución de invasiones, interrupción de la producción, sabotaje, etc., y la tercera fase es el establecimiento de bases administrativas. Eso no lo demuestro yo, lo está demostrando el comunismo, en forma descarada".

Preguntado cómo el comunismo adquiriría esa fuerza precisamente en un gobierno militar, Artola respondió: "Ha habido descuido en este aspecto en llevar a cabo el proceso. Ha faltado un control adecuado para evitar que el comunismo siga explotando las condiciones derivadas de una crisis mundial, en los campos social y económico especialmente. Esto ha hecho que las contradicciones, que existen en nuestros países latinamericanos, tengan incidencia en las necesidades de todo aquel que quiera mejorar su standard de vida. Lo que es fácilmente explotable por el comunismo".

Dijo que la infiltración se ha producido "por una mal comprendida emoción social se ha dejado que se infiltren los comunistas en el gobierno, especialmente en el nando medio". Recordó que cuando estuvo al frente del ministerio combatió a esa doctrina en forma intensa y fijó posiciones en el Consejo de Ministros "pero no se me creía por adoptarse posiciones de carácter equivocado, al confiar en que podían colaborar honestamente con el proceso".

Ultimas de la noche

MADRID, 25 (AFP).- Los 4.253 alcaldes españoles ponían hoy en juego su mandato en las primeras elecciones municipales celebradas desde 1936.

Durante el largo período franquista, los alcaldes eran designados. La elección de hoy será indirecta, es decir, correrá a cargo de los actuales concejales, y los electos no tendrán mandato más que por nueves meses.

PERIODISTAS

SANTIAGO, 25 (AFP).- Periodistas chilenos, solicitaron al gobierno militar la derogación de un decreto ley sobre difusión que "afecta el desarrollo de las labores informativas".

El citado legal que entró en vigencia el 11 diciembre pasado faculta a los jefes militares de las zonas de emergencia del país, para suspender hasta seis días a los medios de comunicación que, a su juicio, hayan falseado o deformado los acontecimientos nacionales.

El colegio de periodistas, que agrupa a los profesionales de la prensa local, expresó por escrito al gobierno su rechazo a la modificación de la Ley de Seguridad Interior del Estado, en lo que se refiere a las antes señaladas atribuciones dadas a los jefes militares.

PRESO

PONCE, PUERTO RICO, 25 (AP).- Eloy Gutiérrez Menoyo, comandante del ejército rebelde que ayudó al Primer Ministro cubano Fidel Castro a derrocar a Fulgencio Batista, ha perdido en prisión la visión del ojo derecho y tiene afectado el oído del lado izquierdo, según el director del periódico "Réplica", Enrique Núñez.

HUELGA

PANAMA, 25 (AP).- El sector privado pidió hoy suspender el paro comercial de protesta por la expulsión de once empresarios panameños, luego de indicar el gobierno en un comunicado que los exiliados podrían regresar.

El comunicado gubernamental dice que admitiría el regreso de los exiliados "si las condiciones internas y su conducta en el exterior" del sector privado y los expulsados muestran que están dispuestos a la convivencia pacífica.

Portugal

Civiles y militares en un esfuerzo por definir su papel en el gobierno

LISBOA, 25 (AP).- Los jefes de las Fuerzas Armadas se reunieron hoy con representantes del partido socialista como parte de un esfuerzo por redefinir el papel que civiles y militares desempeñarán en el gobierno.

La delegación socialista, encabezada por Mario Sottomayor Cardia, se reunió con el Consejo Militar Revolucionario, árbitro político supremo del pacto.

En virtud de un pacto suscripto por los partidos políticos a principios del año pasado, se concedió a los militares la supremacía política durante un período de tres a cinco años.

Las actuales negociaciones comenzaron el mes pasado cuando los partidos someterán propuestas tendentes a modificar el pacto.

A principios de la semana pasada, el Consejo Revolucionario formuló contrapropuestas que contemplan la elección directa de un Presidente, aunque especifican que los candidatos deberán provenir del Consejo. También se reservaron amplios poderes de veto respecto a la futura legislación.

Los socialistas comenzaron las conversaciones preliminares en torno a la contrapropuesta del Consejo a principios de la semana pasada, en lo que Sottomayor Cardia calificó de "atmósfera de total franqueza".

Circularon versiones, sin embargo, de una fuerte oposición socialista a las propuestas del Consejo.

Si bien calificó de "prematuras" esas especulaciones, Cardia reconoció que la insistencia de su partido en "no permitir que la presencia de los militares en el gobierno perjudique el proceso democrático" es "bien conocida".

El partido democrático popular, segundo después de los socialistas, que tiene previsto reunirse después con los jefes militares, ha indicado que rechazará la contrapropuesta del Consejo.

La semana pasada el secretario general del partido, Francisco da Carneiro, calificó la propuesta de los militares de "incompatible con los verdaderos intereses del pueblo portugués" e "inaceptable en su forma actual".

Ambos partidos han expresado preocupación porque el debate en torno al pacto pueda demorar la redacción de la nueva constitución y las elecciones legislativas señaladas en principio para fines de abril.

Entretanto, el jefe del partido comunista, Alvaro Cunhal, dijo que "ningún grupo solo, político o militar, está en posición de garantizar el futuro de la democracia portuguesa" y abogó por "la dignificación de todas las fuerzas comprometidas en impedir un retorno al fascismo".

Los socialistas, los demócratas-populares y los comunistas comparten el poder con independientes y militares en el gabinete.

Las discusiones entre los partidos y el Ministro del Interior en cuanto a la fecha precisa de las elecciones se reanudarán mañana.

Se espera que en la reunión regular de mañana, el Consejo Revolucionario continúe debatiendo el papel que desempeñarán las Fuerzas Armadas en el gobierno y valorará los últimos acontecimientos en Angola, donde el Movimiento Popular para la Liberación de Angola (MPLA), respaldado por los soviéticos, ha logrado importantes avances según se informó.

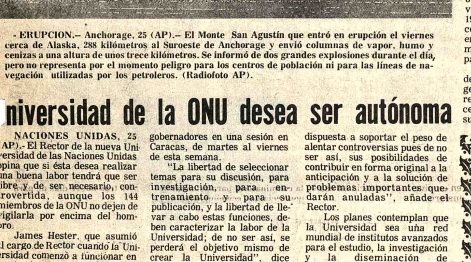

- ERUPCION.- Anchorage, 25 (AP).- El Monte San Agustín que entró en erupción el viernes cerca de Alaska, 288 kilómetros al Suroeste de Anchorage y envió columnas de vapor, humo y cenizas a una altura de unos trece kilómetros. Se informó de dos grandes explosiones durante el día, pero no representa por el momento peligro para los centros de población ni para las líneas de navegación utilizadas por los petroleros. (Radiofoto AP).

- ASALTO.- Beirut, 25 (AP).- Dos miembros del Ejército de Liberación de Palestina aparecen hoy frente a los escombros de la residencia del Ministro del Interior, Camille Chamoun en Líbano. La casa fue saqueada y quemada anoche por grupos de hombres armados. (Radiofoto AP)

La reconstrucción del Líbano requerirá la ayuda extranjera

...BEIRUT, 25 (AP) - Cualquiera sea el resultado de la guerra civil del Líbano, la tarea de reconstruir el país que fuera una vez el centro financiero del Medio Oriente costará más de lo que el gobierno tiene ahora y requerirá ayuda extranjera, de acuerdo con expertos aquí.

Muchos millares de personas quedaron sin trabajo por la guerra y será necesario programas de ayuda para ellos, dijeron. Se ha sugerido en ese sentido una moratoria en el pago de las rentas.

Los economistas libaneses creen que se requerirá cierta forma de restitución por daños de parte del gobierno, una moratoria de las deudas, el respaldo del Banco Central a la banca privada y un masivo programa de obras públicas.

Añadieron que el Líbano necesitará también de un importante financiamiento de los estados árabes ricos en petróleo. "Hasta ahí, si dejan de matarse unos a los otros", expresó un diplomático árabe.

Cálculos autorizados sitúan en 8.000 millones de dólares, tres veces el ingreso nacional de 1974, las pérdidas del Líbano en cerca de diez meses de lucha entre cristianos y musulmanes y libaneses guerrilleros palestinos.

Los funcionarios económicos estiman en ano podrá reconquistar su posición como centro financiero y turístico, y su condición de sede de las firmas occidentales en el Medio Oriente, si se consigue que la tregua auspiciada por Siria se mantenga.

"Los recursos básicos siguen allí, el mar, el clima, las montañas y un pueblo inteligente", dijo un ejecutivo norteamericano cuyo banco huyó a Atenas, Grecia.

La ley y el orden, víveres de emergencia y la distribución de combustible constituyen las primeras prioridades, dicen los economistas.

Después el gobierno tendrá que acometer un programa urgente que ponga la gente a trabajar.

Los oficinistas sin trabajo se calculan entre 60.000 y 100.000. Un número mayor de obreros está sin empleo y en su mayoría sin dinero.

Se estima que el amplio desempleo es la causa de incidentes como el saqueo el viernes pasado de la mayor tienda por departamentos y supermercado de Beirut por millares de gente pobre.

Millares de tiendas han sido quemadas, dañadas por explosiones o saqueadas. Una docena de fábricas de los suburbios destruidas por los incendios. Cinco oficinas bancarias quedaron destruidas, incluso la Oficina Regional en el Medio Oriente del First National City Bank de Nueva York, situada en el vigésimoprimer piso del Hotel Holiday Inn, blanco de los cohetes durante la lucha.

Se anticipa que la reconstrucción del sector bancario y financiero revestirá una prioridad de primer rango. La mayoría de los economistas opinan que el gobierno tendrá que conceder una moratoria legal en materia de deudas, incluso las rentas, que permita el pago en períodos de 24 meses por lo menos.

Esto permitirá que los comerciantes puedan comenzar de nuevo, contratar empleados y colocarse en posición de devolver los préstamos bancarios.

"El Banco Central se da cuenta de la importancia del sector bancario, desea hacer algo al respecto y tiene los medios para hacerlo", dijo un diplomático norteamericano.

Añadió que la moneda libanesa está respaldada en un 80 por ciento por oro. Una fuente estimó que el Líbano tiene 450 millones de dólares en oro al cambio oficial de 42 dólares la onza.

Si se tiene en cuenta que el valor del metal en el mercado es de 125 dólares la onza, este podría valer 1.350 millones de dólares, dijo y añadió que el Líbano tiene "unos 200 millones de dólares de reservas en divisas".

Un funcionario de la Cámara de Comercio de Beirut expresó: "No se puede siquiera pensar en cómo volver sacar a flote la economía ya que la pérdida de confianza es más grave que las pérdidas materiales. Debe formularse rápidamente un plano o de lo contrario enfrentaremos un desastre nacional".

Aseguran que sería sustituido el Ministro de Trabajo en Argentina

BUENOS AIRES, 25 (AP).- La Presidenta Isabel Perón y su pequeño grupo de asesores se apresuraban a relevar al Ministro de Trabajo, Carlos Ruckauf, en una decisión que podría originar enfrentamientos con dirigentes sindicales, informó hoy una fuente gremial.

En medios sindicales se admitió tener conocimiento de que la señora de Perón aceptaría la renuncia de Ruckauf, que cuenta con el apoyo de la mayoría de los sindicatos, y lo reemplazaría por Roberto García, dirigente del gremio de taxistas. Ruckauf renunció la semana anterior cuando la Presidenta pidió la dimisión de todos los Ministros.

La señora de Perón reorganizó inesperadamente su gabinete y reemplazó a cuatro Ministros en una operación que se atribuyó al "entorno" que se dice la rodea y es encabezado por Julio González, Secretario Privado y allegado al ex-Ministro de Bienestar Social, José López Rega.

El Diputado Raul Lastiri, yerno de López Rega, también forma parte del grupo de asesores de la señora de Perón. El "entorno" fue denunciado por Casildo Herreras, titular de la poderosa Confederación General del Trabajo (CGT).

Las especulaciones periodísticas de que la Presidenta habría anticipado a Herreras su decisión de desprenderse de González, parecerían no tener mayor fundamento en caso de confirmarse el alejamiento de Ruckauf.

En tal sentido, los observadores coinciden en que la Presidenta podría ahondar el enfrentamiento con la cúpula sindical que, tradicionalmente, ha sido el pilar de apoyo del gobierno peronista.

Aunque Herreras y otros dirigentes declararon que la Presidenta tiene atribuciones para cambiar los Ministros, en privado confirmaron su desagrado por no ser consultados para la toma de decisiones.

Los sindicalistas, que en junio pasado se sublevaron con una huelga contra el gobierno y forzaron la renuncia de López Rega y otros funcionarios de extrema derecha, temen que el "lopezreguismo" retome el poder que aparentemente había perdido.

La lucha interna en el peronismo gobernante sobreviene por una constante puja por obtener "una mayor porción de poder", en opinión de Ricardo Balbín, jefe de la Unión Cívica Radical.

El dirigente opositor dijo que "aquí hay algo que falla porque parece haber pérdida de resortes de la conducción. El Presidente hace designaciones, le protesta todo el mundo en su partido", en alusión a los recientes cambios ministeriales.

La división en el peronismo ha llegado a tal punto que perdió su mayoría en el parlamento cuando en diciembre diputados "rebeldes" formaron un bloque aparte.

Los opositores tienen mayoría sobre los "ortodoxos" que acatan sin condicionamiento las órdenes presidenciales.

Los intentos de los "ortodoxos" por lograr que los "rebeldes" volvieran al mismo bloque fracasaron en el de semana, y el panorama político se hace más confuso y permanentes contradicciones y enfrentamientos.

- BOTIN.- Beirut 25 (AP).- Un guerrillero izquierdista carga hoy un botín de guerra que incluye una guitarra, en instrumentos musicales y armas, a su domicilio en Damur, en Líbano. (Radiofoto AP).

Heroína a cambio de armas en México

NUEVA YORK, 15 (AP).- Los traficantes de drogas mexicanos están vendiendo heroína a cambio de armas a lo largo de la frontera de 3.200 kilómetros con los Estados Unidos, de acuerdo con un relato exclusivo que publica hoy el diario "Newsday" de Long Island.

El diario atribuye a Gerald O'Connor, Subdirector de la Oficina de Drogas de El Paso, Texas, haber dicho que "hay por lo menos diez grupos reconocidos diferentes implicados en el trueque de narcóticos por armas".

De acuerdo con la versión, México produce el 90 por ciento de la heroína que se consume en los Estados Unidos y un 70 por ciento de la que se vende en Long Island.

niversidad de la ONU desea ser autónoma

NACIONES UNIDAS, 25 (AP).- El Rector de la nueva Universidad de las Naciones Unidas opina que si ésta desea realizar una buena labor tendrá que ser libre y, de ser necesario, controvertida, aunque los 144 miembros de la ONU no dejen de vigilarla por encima del hombro.

James Hester, que asumió el cargo de Rector cuando la Universidad comenzó a funcionar en septiembre en Tokio, subraya esta posición en un informe que será presentado a su junta de gobernadores en una sesión en Caracas, de martes al viernes de esta semana.

"La libertad de seleccionar temas para su discusión, para investigación, para entrenamiento y para su publicación, y la libertad de llevar a cabo estas funciones, deben caracterizar la labor de la Universidad, de no ser así, se perderá el objetivo mismo de crear la Universidad", dice Hester en un informe dado aquí a la publicidad.

"La Universidad debe estar dispuesta a soportar el peso de alentar controversias pues de no ser así, sus posibilidades de contribuir en forma original a la anticipación y a la solución de problemas importantes quedarán anuladas", añade el Rector.

Los planes contemplan que la Universidad sea una red mundial de institutos avanzados para el estudio, la investigación y la diseminación de conocimientos.

Universidad Boliviana "Gabriel René Moreno"
Facultad de Ciencias Sociales
Curso sobre iniciación al estudio de la Integración Latinoamericana

Se invita a los personeros del sector privado, funcionarios del sector público, profesionales, profesores y alumnos de la Universidad Boliviana "Gabriel René Moreno", al curso que sobre la iniciación al estudio de la Integración Latinoamericana, dictará el distinguido profesor argentino, Jorge José Torrez, Director del Instituto de Estudios de la Integración de la Universidad de Tucumán.

TEMARIO:
1.- El concepto de Integración y sus antecedentes.
2.- La Asociación Latinoamericana de Libre Comercio.
3.- El Pacto Andino
4.- La Integración y las inversiones extranjeras.
5.- Argentina y la Integración de América Latina.

LOCAL
El curso se desarrollará en el Salón Auditorio de la Cámara Departamental de Comercio e Industria, del día lunes 9 al viernes 13 de febrero del presente año.

HORARIO
De horas 18 a 22 todos los días. Al final de cada intervención del disertante se abrirá debate general.

INSCRIPCIONES
Las inscripciones se recibirán hasta el día viernes 6 de febrero de horas 17 adelante. Estas inscripciones se encuentran a cargo de la Dra. Juanita Molina Paz en las oficinas de la Secretaría de la Facultad de Ciencias Sociales. (Campus Universitario o llamar al teléfono 2-4321 - 2 - 8416)

MATRICULAS
El derecho de matrícula será el siguiente:
a) Empresarios privados, funcionarios públicos y profesionales $b. 1.000.-
b) Egresados de la Carrera de Derecho, Economía, Administración de Empresas, Auditoría, Ingeniería $b. 500.-
c) Alumnos $b. 200.-

Santa Cruz, 22 de enero de 1976

RELACIONES PUBLICAS

Notificación a ex-funcionarios de la Dirección Nacional de Recaudaciones del Ministerio del Interior

Por disposiciones emanadas de la Contraloría General de la República, la Dirección Nacional de Recaudaciones del Ministerio del Interior, notifica a los señores contemplados en la Nómina que se detalla a continuación, se sirvan apersonarse a nuestra Oficina Central a más tardar hasta el día 31 de enero de 1976 con el objeto de aclarar saldos pendientes.

1) Albarracín Nader
2) Aliaga Eduardo
3) Aras Villalba Gilberto
4) Alanoca José Luis
5) Bastos Villarroel Jesús
6) Cuba Antonio Yulhe
7) Condori Contreras Justino
8) Campos H. Luis
9) Canaviri Q. Marcial
10) Castedo C. Sonia
11) Chávez Moreno Sinforiano
12) Durán Rivera Wilma
13) Escóbar Ramallo Vicente
14) Fajardo Reyes Juan
15) Flores Juanes Felix
16) Fabrich Alfredo
17) Fernández Narváez Carlos
18) Guillén C. Emilio
19) Gallardo P. Luis Gonzalo
20) García V. Cristina de
21) Huanaco Lorenzo
22) Justiniano Medina Rodolfo
23) Jiménez Alcidez
24) Laura L. Gonzalo
25) Landívar Jaime
26) Pinaya Navarro Rolando
27) Paz Carrasco M. Gonzalo
28) Pradel Mario
29) Rivero Yáñez Hugo
30) Rodríguez René
31) Rivero Ignacio
32) Román Jorge
33) Salvatierra José
34) Sanz Ovando Edwin
35) Taborga C. Antonio
36) Tellería E. Jaime
37) Torrico R. Miguel
38) Vargas S. Manuel
39) Vásquez Sempértegui Moisés
40) Varela Angel
41) Viveros Eddy
42) Villarroel Jerson
43) Rosario Viscarra
44) Zuñiga Felipe C.
45) Zamora V. Gustavo
46) Navia Alberto
47) Quiroga Gonzalo

La Paz, 21 de enero de 1976

Consejo Nacional de Vivienda Minera

Convocatoria a Propuestas No. 1-76

Se invita a las firmas importadoras de vehículos, legalmente establecidas en el país a presentar propuestas para la adquisición de:

1 (una) unidad Jeep, para entrega inmediata.

Las propuestas deberán presentarse en sobre cerrado, cumpliendo con los requisitos de Ley, en la Secretaría General del Consejo Nacional de Vivienda Minera, ubicada en el Edificio CONAVI 10º Piso (Avenida 20 de Octubre, esq. Fernando Guachalla), hasta el día viernes 30 de enero de 1976 a horas 18.00 p.m.

La Paz, enero 23, 1976

EL DIRECTORIO

GRATIFICACION

Se dará buena gratificación a la persona que devuelva un maletín con documentos, sustraído de un automóvil en Av. 20 de Octubre, llamar al tel. 28958.

Se guardará absoluta reserva.

Guia Profesional

Médicos

Dr. JOSE GUTIERREZ MICHEL
CIRUGIA PLASTICA: Toda clase de defectos de la cara el cuerpo.
TRAUMATOLOGIA: Fracturas, luxaciones, etc.
Edificio Alameda 1er. Piso, de 17 a 19. Teléfono 21120 - Casilla Correo 3775.

DR. GUILLERMO SUAREZ TEJADA
CIRUJANO UROLOGO
Atiende enfermedades de los riñones, próstata,vejiga, genitales masculinos, venéreas, etc. Consultorio Mercado 960 esq. Yanacocha. Edif. Amaraz 4º. piso. Atención horas: 4 20 p.m.

DR. FABIO PRADO BARRIENTOS
ENFERMEDADES DE PIEL
Hospital de Buenos Aires.- San Pablo.- Santiago de Chile. Eczemas - Alergias - Tiñas, Acné. Consultorio Edificio Castilla 2do. piso, oficina 204 (Loayza 250) Teléfono 56641, Tardes.

DRA. SONIA OCAMPO DE BALLESTEROS
GINECOLOGIA OBSTETRICIA
Estudios Universitarios en Brasil - Especialización Centro Médico Nacional México.
Edif. Flores 1er. Piso Ayacucho 208
Tel. 25459 - 43429

Dr. GONZALO QUIROGA ZUBIETA
NEFROLOGO-PEDIATRA
Especializado en Colombia, Inglaterra y México.
Enfermedades de los riñones, de la Nutrición y de Niños.
Consultorio: Edificio Sobirana 3er. Piso, Av. 16 de Julio Nº 1456. Teléfono 55742. Horario 17-19.30.

DR. ALBERTO MARIACA.
Medicina interna Esp. Gastroenterología, estómago, intestinos, apéndice, hígado, vesícula biliar, páncreas, etc. Trastornos de la nutrición.
Consultorio Plaza Venezuela 3er. piso (Edificio Sobima) Altos O.K. de horas 14 a 17.
Teléfonos: Consultorio 65178 Domicilio 23832.

DR. GONZALO JAUREGUI TAPIA
MEDICO CIRUJANO
CIRUGIA PLASTICA
Párpados, nariz, cicatrices, arrugas, orejas en asa, malformaciones, quemaduras, mamas,abdomen etc.
CIRUCIA GENERAL
Bocio, estómago, intestinos,vías biliares hernias, quistes tumores etc.
Atención de 16 a 20 y urgencias a domicilio.
AYACUCHO 208 1er piso Edificio Flores. Teléfono 22762 - 54153 - 23476.

LABORATORIO

MICROBIOLOGIA MEDICA
ANALISIS CLINICOS
Dr. Eduardo Camacho Muñoz
MEDICO-MICROBIOLOGO LABORATORISTA
Exámenes completos de: SANGRE, ORINA, LCR, HECES.
Pruebas funcionales de: HIGADO, RIÑONES SEROLOGIA de VENEREAS, FEBRILES, REUMATISMO, CHAGAS.
Estudio y diagnostico microbiológico de infecciones genitales, respiratorias, digestivas, TUBERCULOSIS.
CULTIVOS y ANTIBIOGRAMAS, AUTOVACUNAS. Diagnostico PRECOZ e inmediato del EMBARAZO.
Consultas: Reservar hora.
San Francisco 893 (Edificio Fabril)
1er. piso Of. 1 Telf. 41397
Dom. 65452.

DR. ALFREDO RAMIR TORRICO
CIRUJANO UROLOG
Estudios especiali Universidad de Chile.
Cirugia y enfermeda riñones, vejiga, próstata tales, infertilidad, venére
Avenida Camacho Teléfonos 57219 - 29667.
Consultas: Horas 14 bados 10 - 12.

Dr. RUTH MALDONA BALLON
GINECOLOGIA OBSTETRICIA
Prenatal. Partos. E dad. Planificación fa Flujos vaginales anorm Hemorragias. Cirugia pecializada.
Tumores mamarios. vención del Cáncer uteri
CONSULTORIO: Ma Santa Cruz 1322. TAR 13.30-19.30
Reservar hora: Tel 50040.

Abogados

DR. WALTER COSTA DANI
y Abogados Asociados
Constitución de soc -Consultoria Juridica -Contratos - Estatu Reglamentos -Trámites Judiciales Administrativos - Sociales -Mineros - Tributari Agrarios, y otros.
Atención especializad personal gestor.
Se recibe poderes del int y exterior del país.
Para atención fuera de h de oficinas, se encar reservar hora.
BUFETE: Yanacocha 30 piso Of. 8.
Teléfono 28320 Casilla Cor 596 La Paz.

PRESENCIA

Director: Huáscar Cajías K.
Gerente: Armando Mariaca V.
Jefe de Redacción: Mario Maldonado V.

Situación de Angola

La situación interna de Angola, donde las fuerzas ligadas políticamente a Moscú ganan cada día mejores posiciones, puede fácilmente concluir en una grave crisis mundial. Razones hay para ello. Por ejemplo, la posibilidad de que Rusia adquiera una base naval en el Atlántico sur, extendiendo su red de amenazas a una nueva y muy estratégica vía de comunicaciones; la proximidad de Sudáfrica, nación racista que no quiere vecinos negros poderosos y con tendencias a la agitación social; el ejemplo que puede cundir y contagiarse a otras naciones africanas recién nacidas y que no tienen claras tendencias políticas; el juego de intereses neocolonialistas, etc.

Estas causas han llevado a que tanto las democracias occidentales como el comunismo no vean con indiferencia lo que ocurre en la más joven de las repúblicas africanas. Han llevado también a que, cuantos han podido, intervengan con soldados o con armas para decidir la lucha en el sentido que a cada uno de los bandos conviene. En ese sentido, lo que se ha dicho, por ejemplo, recientemente en Moscú, constituye un ejemplo de la elegante hipocresía que emplean las grandes potencias para cubrir con engañosos mantos la realidad de su intervención directa o a través de testaferros -triste papel ahora representado por Cuba- Todos saben que esas potencias intervienen activamente para agravar la tragedia angoleña; pero los culpables pretenden que los demás sean ciegos a esa realidad.

El peligro de que una nueva nación del tercer mundo caiga bajo la influencia comunista, ha crecido por varias causas. No es la menor de ellas que los pueblos africanos sienten un fundado repudio por el colonialismo, el cual, para ellos, está representado principal o exclusivamente por las naciones de Europa occidental y Estados Unidos; tienen, en cambio, poca o ninguna experiencia del neoimperialismo ruso, cuyo peso no han sentido hasta el momento. Por otro lado, la intervención sudafricana a favor de un grupo angoleño prooccidental ha desacreditado radicalmente a este partido, aliado de una nación racista que es repudiada por el Africa restante: eso ha sido un paso poco menos que suicida para el grupo denominado UNITA. Los partidos anti-soviéticos se hallan divididos y, de esa manera, han contribuido al fortalecimiento de las tendencias inclinadas a Moscú. No puede dejarse de citar tampoco la intervención cubana que manifiesta un sutil razonamiento: no se ha hecho intervenir, en el sector prosoviético, a tropas rusas a sabiendas de la desconfianza que suscita cualquier potencia grande; en cambio, Cuba ha adquirido cierto prestigio antiimperialista en casi todos los países del tercer mundo y, en todo caso, no constituye una fuerza de la que no sea posible desprenderse cuando la ocasión se presente: los cubanos, según todo indica y de acuerdo a lo que podía preverse, no suscitan las sospechas y la resistencia que se sentirían por soldados rusos o estadounidenses y las que se han suscitado ya por la intervención tan amenazante y poco inteligente de Sudáfrica.

Poco o nada se ha conseguido, al parecer, durante la reciente visita de Kissinger a Moscú, para resolver la cuestión angoleña; de nada han servido, por otra parte, las denuncias de China comunista, tan sopechosas de no ser sinceras. Sin embargo, tiene que seguirse el único camino capaz de resolver la crisis: el de dejar que sean los propios angoleños los que se ocupen de sus problemas. Todo lo demás los ha de agravar hasta el extremo de que pueda tornarse realidad el peligro anunciado y no lejano, de que Angola se convierta en un nuevo Viet Nam, quizá potencialmente más explosivo de lo que fue el del Asia sudoriental.

En octubre próximo, Bolivia ingresará en el Club de París

-Como culminación de estrategia para captar inversiones

..Bolivia será después de Brasil, Perú y Colombia, el cuarto país latinoamericano en pertenecer al Club de París, un organismo auspiciado por el Banco Mundial en el que participan varias entidades internacionales de financiamiento, bancos y gobiernos interesados en canalizar sus inversiones a un país en base a proyectos específicos que éste presenta.

El ingreso de nuestro país a este organismo interinstitucional se realizará el próximo mes de octubre, a un año de la gira realizada por el Ministro de Planeamiento y Coordinación, Gral. Juan Leoncio Suárez, junto a personeros del sector público y privado en un seminario organizado por el Banco de Boston en varios países de Europa y Estados Unidos.

Dentro de esa estrategia fijada por el gobierno para proyectar al exterior una imagen positiva sobre las posibilidades de inversión que existen en Bolivia, viaja hoy con destino a Suiza una misión que integran el Ministro de Industria y Comercio, Gral. Víctor González, el Director del INI, Javier Villa, y el Subsecretario de Planeamiento, Enrique García.

Este último explicó a PRESENCIA que el viaje de la delegación boliviana se debe a una invitación cursada por ONUDI (Organización de Naciones Unidas para el Desarrollo Industrial). El simposio organizado en Suiza congregará a empresarios europeos y de países en desarrollo. Muchos de estos hombres de empresa ya tomaron contacto con la delegación boliviana durante el Seminario propiciado por el Banco de Boston.

El Subsecretario de Planeamiento informó que además de un paquete de 35 proyectos que se presentarán en una Bolsa de Proyectos organizada por ONUDI en esta ocasión, se exhibirá la película "Los Nuevos Potosíes o Bolivia, una nueva realidad". El Lic. Enrique García, por otra parte, tendrá a su cargo una exposición sobre la política económica del gobierno para los sectores público y privado.

Insistió el Subsecretario en que lo que busca el gobierno es mantener un seguimiento del primer seminario, con miras a preparar la incorporación de Bolivia al Club de París.

COMITE DE PROYECTOS

A nivel interno, el Comité de Proyectos, que funciona bajo la dirección del Ministerio de Planeamiento y Coordinación, elabora un documento y selecciona un paquete de proyectos que serán puestos en consideración de las entidades que conforman el Club de París.

"Se trata de solidificar el proceso de inversiones y captación de recursos para el sector público, privado y para la empresa mixta", sostuvo Enrique García.

El documento que ahora elabora el Comité de Proyectos estará concluido en el mes de mayo y luego de su revisión será enviado al Banco Mundial para que como organismo coordinador haga la presentación del país en la reunión de octubre próximo en París.

Acerca del monto aproximado de los proyectos que se llevan a Suiza, el Lic. García señaló que era muy difícil hacer una cuantificación exacta puesto que se trata de proyectos que están en diversas fases de preparación. Sostuvo que el costo total de los proyectos (no de la inversión) podría alcanzar los mil millones de dólares. "Esto, empero, no significa que en la oportunidad pueda lograrse el financiamiento para todos ellos pero sí auscultar cuál es el interés de los inversionistas", dijo.

EN WASHINGTON

A su retorno, el Lic. Enrique García hará una escala en Washington donde tomará contacto con el BID y la OEA para solicitar asistencia técnica a nuestro país en materia de formulación de proyectos.

Señaló que se ha visto la necesidad de reforzar el sistema nacional de proyectos creando un sistema uniforme en su formulación, tanto a nivel público como privado.

García dijo que se solicitaría un programa de apoyo de dos años de duración. En ese lapso, se espera que podrán ajustarse totalmente los mecanismos existentes y se colocará al país en un nivel de eficiencia en esa materia.

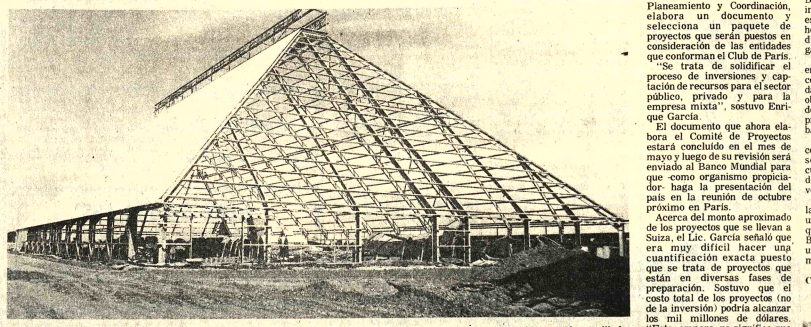

INFRAESTRUCTURA.- Estructuras metálicas y de otros materiales van tomando forma de fábricas para los futuros centros productivos del parque Industrial de Santa Cruz.

Actualmente una docena de fábricas se encuentran en plena instalación en este parque, algunos centros están ya en producción como la laminadora japonesa "Suto", mientras que se ven en las diferentes construcciones maquinarias para otras fabricas.

El Comité de Obras Públicas, juntamente con la Cooperativa de Teléfonos (COTAS), la Cooperativa Rural de Electricaición (CRE) y el Servicio de Águas Potable y Alcantarillado (SAGUAPAC), trabajan para instalar una infraestructura completa que se complementará con avenidas pavimentadas y un desvio del ferrocarril.

Las inversiones realizadas en este parque hasta la fecha sobrepasa los 18 millones de dólares; computando los servicios, las maquinas y todas las demás instalaciones. Se asegura que para fines de este año llegará a 25 millones de dólares. Gran cantidad de equipo está en tránsito.

Acción Cívica Institucionalista

El problema marítimo no debe anarquizarnos sino unirnos

El Comité Ejecutivo de Acción Cívica Institucionalista ha dado a conocer un documento acerca de nuestro problema marítimo. Tal documento es reproducido a continuación.

SALIDA AL MAR A BOLIVIA

..La Historia boliviana, reposa en una serie de equívocos, no todos ellos naturalmente de igual gravedad, afectan algunos sólo a las capas superficiales de nuestra vida política y cultural, otras hechas raíces en nuestro proceso Histórico-Cultural, y generan una serie de ilusiones, que determinan nuestros más frecuentes desvíos. La reintegración marítima, planteada en los términos de la obtención de un corredor y una extensa playa frente a un mar bravío, sólo puede satisfacer a los que dejan al olvido los acuerdos vigentes y la consideración de los factores históricos involucrados en esta materia. Ningun boliviano, amante de su Patria puede prestarse a engaño. Y esa es una parte, no la más significativa: la ubicación del corredor un interland entre dos potencias encontradas, para una de ellas supone una barrera de seguridad que la hace poco menos que intangible y para la otra el planteamiento de la apertura de un nuevo conflicto, accesorio al principal. Ya previó el genio de Tamayo, la incompatibilidad de aceptar semejante propuesta. La secundaron grandes y reconocidos patriotas. En el momento han dejado escuchar su voz, no pocos ciudadanos preclaros, insistiendo en la inconveniencia de aceptar o promover tal solución; en ese sentido, ACCION CIVICA INSTITUCIONALISTA declara:

1.- Que merece bien del país la consagración del gobierno presidido por el Gral. de División, Dn. Hugo Banzer Suárez, en la búsqueda de una solución amigable para la causa marítima de Bolivia. Es de reconocer que se ha ejercido una diplomacia firme y diligente aprovechando factores ventajosos de coyuntura internacional.

Lo importante es ahora, no engañarnos con espejismos de que el mar está ya al alcance de la mano y que falta pagar únicamente cualquier precio para comprarlo. "El mar, como dé lugar" y otros slogans expresan un criterio chilenista que debe hacer prudentes a los gobernantes para no inspirar sus actos en una nueva diplomacia melgarejista después de Melgarejo.

No es la primera vez ni la última que Chile ha reconocido el derecho inalienable boliviano sobre las costas del Pacífico. Consta en la historia que se concluyeron proposiciones y tratados con Chile, conviniendo en cesiones territoriales de compensación del Litoral boliviano detentado. Concretamente obtuvo el gran estadista Dn. Heriberto Gutiérrez, antecesor del negociador actual Dn. Guillermo Gutiérrez Vea Murguía, el tratado de 1895 para entregar Arica a Bolivia en el término perentorio de dos años, sin legitimar con este compromiso otra conquista territorial como precio de cambalache.

Estas rememoraciones deben dar cautela a nuestro gobierno para entender bien la tesis chilena. Ella ha sido y es poner a Bolivia como "muro de Berlín" entre Chile y Perú. Crear un tapón para guardar el combustible explosivo contenedor de las riquezas de Antofagasta. Comprendemos, pues, que no es gesto de fraternidad americanista ni por simple interés comercial que se acepta la operación sobre el "corredor" en forma de trueque de territorios. La diplomacia de Santiago busca enclavar a Bolivia entre el Morro de Arica chileno y la espada del Perú, como acción de defensa para las provincias conquistadas. En este respecto es incontrovertible la demostración del Dr. Joaquín Espada, aparecida en El Diario de 7/1/76, señalando el hecho como un triunfo de las estrategias diplomática y castrense chilenas.

El servicio económico a recibir por Bolivia queda reducido así a lo mínimo comparativamente con el interés militar máximo deparado a Chile. Nuestra Cancillería debe negociar, por lo mismo, bajo el entendido de esas ventajas tan dispares.

2.- La recuperación del mar en los términos de la aceptación global de la contrapropuesta chilena, no llena los objetivos, las necesidades y las aspiraciones del pueblo boliviano. Ninguna negociación cabe continuar, en consecuencia, sin que el Gobierno acometa una investigación exhaustiva, no sólo relativa a las prospecciones de ingeniería, previas a las construcciones de dársenas, muelles y requerimientos de "habilitación de un puerto artificial", organizaciones de costos y financiaciones impuestas por dichas obras, en cuidado y previsión de que no comprometan el desarrollo normal de la república, sino preservando la simple posibilidad de que Bolivia sea agredida, precisamente por el corredor y sea envuelta en un conflicto bélico de imprevisibles consecuencias.

Sostener el apriorismo de ingenuo optimismo de que la tecnología moderna es todopoderosa, a la simple base de sacrificios extremos en todo orden, es izar una bandera política y no esgrimir un escudo de estadista. Si se busca el mar para el gran desarrollo, no debe agravarse nuestro subdesarrollo incurriendo en desembolsos incompatibles con nuestra economía de infradesarrollo.

Ciertamente no decimos que hay que renunciar a las gestiones en curso. Chile ha reconocido ya nuestro derecho y necesidad marítimos, de manera que es de creer que si se le demuestra en buena fe la no factibilidad de la empresa para la imprenta portuaria y aún para la limitación de los recursos bolivianos, puede aceptar su gobierno otra solución de mejor justicia y de efectiva realización. En negocios, como es el carácter dado al problema, no hay que dejarse aconsejar por un complejo de inferioridad diplomático y hay que avenir intereses con el frío valor comercial que pretende Chile.

Los artículos tan ponderados del ex candidato a la presidencia, Dr. Luis Fernando Guachalla, y el técnico en puertos, Dn. Jaime Taborga Torrico, contradicen las afirmaciones oficiales chilenas y desahucian las posibilidades de tecnología y económicas para construir la bahía y el puerto que el océano no pude crear.

[illegible] cumplimos con [illegible] y los deberes de responsabilidad del Presidente Banzer y de las Fuerzas Armadas coobernantes.

Otro aspecto fundamental que debe cuidarse en las tratativas es que el asunto no involucre solamente a Chile y a Bolivia, porque también afecta al Perú. Tan evidente es esto que una falla de confirmación diplomática peruana malograría cualquier arreglo bipartito y requeriría una negociación más amplia de los tres gobiernos para ser valedera y definitiva.

Los bolivianos no podemos utopizar las aspiraciones nacionales en materia de la reintegración marítima. Pero el practicismo tampoco debe llevarnos a la capitulación, a la solución a medias o a la inminencia de guerras futuras.

El derecho boliviano al mar debe ser seguridad de paz continental y ella será únicamente hacedera cuando haya sincera reconciliación de los tres pueblos, bajo el modelo de la Francia de De Gaulle con la Alemania de Adenauer.

La verdad es que, presentes las enormes costas del Perú y Chile, la causa marítima boliviana no compromete la existencia misma de ellas o su soberanía de nación. En cambio un modesto acceso al mar por parte de Bolivia, representa causa suprema de desarrollo, atributo vital de independencia internacional y de consolidación de paz para América.

4.- En las circunstancias históricas reinantes, hay una falla de valor político en no reparar. La opinión nacional representada por personalidades prestigiosas e instituciones cívicas se ha movilizado planteando observaciones y discrepancias de fondo y de forma a la oferta chilena. Es natural que clame por la causa reintegracionista al Pacífico no debe anarquizar a los bolivianos, relajando la firmeza que necesitan las decisiones del Gobierno, sino unirlos, unirlos en función de fe. Esperanza y accesibilidad, en cuanto se interprete debidamente el pensamiento y los intereses de la patria. Conseguir este bien de bienes en lo interno a base de un deber internacional, será el timbre de honor más resonante para el Presidente Banzer. Así, lo aspiramos, considerando que con consultas aisladas a personas o grupos ciudadanos no se obtendrán orientaciones responsables y respaldo efectivo de los pueblos de Bolivia.

No hay otra forma de hallar la ruta de la voluntad nacional y la fuerza de su apoyo que INSTITUCIONALIZANDO LA REPUBLICA, de una vez para que los bolivianos [illegible] democracia representativa de su Constitución, y con la deliberación de sus legisladores auténticos, se legitime cualquier factum internacional. Los foros extra-ley no harán sino divisionismos. En cambio los actos de los poderes legales nos impondrán a todos, pese a cualquier divisionismo político o personal, el deber común inviolable. Por lo demás, los acuerdos externos adquieren [illegible] cuando [illegible] fuerza, [illegible] refrenda parlamentaria constitucional. Y bueno es recordar las experiencias del pasado que son escarmiento para nuestro pueblo en cuanto [illegible] conculcar [illegible] preliminar diplomático con tratados capaces de convertir las promesas en obligaciones de derecho internacional inalienables.

Interrumpido tráfico vial entre Arica-Bolivia

..ARICA (CHILE) 25 (AFP) - La ruta internacional que une Chile y Bolivia se encuentra interrumpida por el hundimiento de un puente, se supo hoy de buena fuente.

El hecho se registró temprano en que una camioneta lo cruzó, desmoronándose su base en el mismo cauce del río Lluta.

Otros dos puentes fronterizos de Arica, a 2.133 kilómetros al norte de Santiago, se encuentran en peligro de ser arrastrados por la crecida de las aguas del Lluta, fenómeno provocado por el denominado "invierno boliviano".

A partir de las 7.00 de hoy

Minería estatal quedará paralizada por 24 horas

Un paro de 24 horas, decretado por la Federación Sindical de Trabajadores Mineros de Bolivia (FSTMB), mantendrá improductivos a los centros estatales a partir de las 7.00 de hoy, según comunicaron los dirigentes de aquella organización laboral.

El paro, según el comunicado entregado a la prensa, tiene como objetivo expresar la solidaridad de los mineros con los obreros de la Fábrica de Calzados "Manaco" y velar por los principios del derecho al trabajo".

En el documento en el que comunican un paro de 24 horas, se rechaza cualquier vinculación de tipo político con la denunciada actividad subversiva.

La paralización de labores en la minería estatal afectará a unos 25 mil obreros, mientras que la Coproración Minera de Bolivia dejará de producir por un valor estimado de más de 600 mil dólares.

CASO MANACO

El problema de la Fábrica "Manaco", surgido hace casi dos semanas, continúa sin solución. Sólo una parte de los 820 trabajadores despedidos retornaron a sus puestos de ocupacionn con un nuevo contrato.

El Ministro de Trabajo, Cnl. Mario Vargas, insistirá esta semana en conseguir que la empresa cochabambina pague beneficios sociales a aquellos obreros que no sean reconchatados. La semana pasada viajó ese titular a Cochabamba a fin de lograr que "Manaco" reconozca a los obreros sus derechos cuando se trata de un despedido forzoso.

Según un vocero gubernamental, el caso de "Manaco" continuará manteniendo la atención de las autoridades a fin de que el problema sea superado.

El viernes en la noche, durante una conferencia de prensa, el Ministro del Interior, Cnl. Juan Pereda, vinculó el problema de "Manaco" con un amplio complot subversivo descubierto por los organismos de la seguridad del Estado.

- CONTRATACIONES.- Un funcionario de la fábrica de calzados "Manaco" de Cochabamba distribuye formularios de solicitud de trabajo a numerosas personas que se presentaron allí con postulantes para llenar vacancias, después que se produjo el despido de 820 trabajadores de esa industria por haberse negado a cumplir la conminatoria para reincisar sus labores tras nueve días de paro por reclamos económico-laborales.

Será presentado a CONEPLAN

Plan cunícula de Bolivia busca aumentar consumo de proteínas

El Ministerio de Asuntos Campesinos y Agropecuarios presentará a consideración del Consejo Nacional de Coordinación y Planeamiento las bases para ejecutar el plan cunícula de Bolivia, elaborado por Eduardo Paredes Lora y su esposa Mariane Hungerbüeler de Paredes. Ambos ciudadanos han estudiado la cría especializándose en cunicultura y al cabo de 26 años han retornado al país con un proyecto completo sobre esta materia.

Eduardo Paredes Lora nació en la ciudad de Potosí y ha trabajado en estos programas en Argentina, Chile, Estados Unidos, Suiza y Perú.

OBJETIVOS DEL PLAN

El plan consiste en introducir, promover, y comercializar alta cantidad de toneladas de conejo congelado a los centros de consumo, para aumentar el consumo de proteínas de origen animal y combatir la desnutrición.

El plan concibe crear un Centro dedicado a la crianza y comercialización de conejos de raza; además contará con estudios para capacitación, adiestramiento, comercialización y asistencia técnica. Con este proyecto, se busca iniciar la ampliación de la frontera pecuaria, creando cooperativas a nivel de campesinos; introducción de una importante fuente de trabajo remunerado y a corto plazo; incorporación en la dieta alimenticia de carnes de contenido proteínico-calórico, superior a otras carnes; incentivar cultivos forrajeras, cereales, y otros para la cría de conejos; evitar la migración de campesinos por falta de incentivos. La duración del proyecto es de 1.237.000 pesos bolivianos con una utilidad líquida de 1.323.000 pesos bolivianos, al cuarto año de su ejecución, o sea una tasa de retorno del 32 por ciento.

El proyecto contiene ejemplos del uso de la carne de conejo en otros países. Señala que, en Italia, el 10% del consumo de carne es de conejo; Alemania Federal produce 25.000 toneladas anuales; Suiza, además de producir 6.000 toneladas, importa otras cantidades; Holanda produce 4.000 toneladas; Estados Unidos, 15.000 toneladas; Japón 4.000 toneladas e importa otras cantidades de carne de conejo; Argentina es la principal productora en Sudamérica; Perú produce 1.200 toneladas, mientras que en Bolivia no existe un solo establecimiento dedicado a la cría masiva del conejo.

EN ESTUDIO

El proyecto cunícula de Bolivia fue presentado a la Corporación de Desarrollo de Tarija, cuyo directorio rechazó su ejecución aduciendo la falta de recursos. El Ministro de Asuntos Campesinos y Agropecuarios ha solicitado a COPETAR que se envíe este proyecto a CONEPLAN para que sea estudiado y aprovechado por Corporaciones de Desarrollo de Chuquisaca o Potosí.

CONEJOS DE RAZA. La señora Mariane Hungerbüeler, y su esposo Eduardo Paredes Lora han presentado un plan cunícula de Bolivia, que busca aumentar en la población el consumo de proteínas, a base de carne de conejo industrializada. En la fotografía se puede apreciar un conejo de raza que se cría en países que han incrementado el consumo de carne de conejo.

Pedido de relevo del director de CONAVI

Coordinadores laborales fabriles, constructores y gráficos pidieron al Ministro de Urbanismo y Vivienda el relevo del Director Ejecutivo del Consejo Nacional de Vivienda de esos tres sectores y propusieron nombres para el futuro desempeño de esa función.

El pedido fue acordado en un amplísimo que los coordinadores realizaron en días pasados; en él llegaron a la conclusión de que el citado Consejo de Vivienda no cumple los propósitos para los que fue creado porque el actual Director no tiene la profesión que demandan esas funciones.

El planteamiento al Ministro de Urbanismo y Vivienda dice que "el Consejo Nacional de Vivienda de fabriles, constructores y gráficos debería estar a cargo de un profesional ingeniero o arquitecto, con amplios conocimientos en el campo de la construcción, colaborado por profesionales técnicos que tengan una visión exacta de los problemas habitacionales, a fin de que se materialice esta obra social de grandes alcances para los trabajadores".

Se expresa, por otra parte, que lo que sucede en la conducción del Consejo de Vivienda de esos sectores laborales es todo lo contrario puesto que el Director Ejecutivo es Licenciado en Economía y que "por muy buena voluntad que tenga, no ha podido cumplir con el anhelo de los trabajadores y que el gobierno puede y debe aprovechar sus conocimientos profesionales en campos específicos a su formación".

Se hace mención a que después de aproximadamente tres años que fue creado el Consejo Nacional de Vivienda Fabril, Constructores y Gráficos, esta entidad no ha cumplido con los fines que se le asignaron y que las esperanzas de los trabajadores se han visto frustradas por las causas anotadas.

Los peticionarios insisten en la necesidad de efectuar programas inmediatos de construcción de viviendas baratas para sus sectores laborales y sin que se impongan exigencias económicas que no están al alcance de los mismos.

Esa finalidad fue la que motivó que el gobierno descentralice de CONAVI los recursos destinados a vivienda de los fabriles, gráficos y constructores, porque -según los coordinadores- se entiendo que el problema habitacional se ha agudizado considerablemente en todos los distritos.

...o Grande - Rositas:

Fue concluido estudio de pre-inversión del proyecto

La Corporación de Desarrollo de las Fuerzas Armadas recibió de las firmas consultoras Overseas Betchel Inc. y Ingeniero Carlos el Estudio de Pre-Inversión del Proyecto Río Grande-Rositas cuyas metas de riego, regulación de caudales y control de inundaciones, provisión de agua potable y generación de energía permitirán el desarrollo del sudéste del país.

Este proyecto está asociado directamente con el de Abapo-Izozog que también ejecuta COADENA.

El informe de previnversión señala las metas y objetivos que busca este proyecto en el inventario de recursos naturales, determinación del desarrollo de los recursos hídricos provenientes de estos ríos tanto en la agricultura como en la industria, la energía hidroeléctrica y la pesquería. En conclusiones, recomienda que luego de efectuado este estudio se justifica continuar la fase de factibilidad del proyecto.

El estudio sostiene que para alcanzar un desarrollo equilibrado de los recursos de tierra y agua se requiere la construcción de una presa de tipo embanque en la garganta del Río Grande un poco aguas abajo de la confluencia del Río Rositas.

También saca como conclusión que será necesaria una central hidroeléctrica de más o menos 400 megavatios de capacidad instalada, lo que permitirá la generación de energía de punta durante por lo menos veinticinco años de desarrollo.

Calcula que el desarrollo de la agricultura con riego permitirá cubrir un promedio de 5.000 hectáreas por año. También hará posible la provisión de agua municipal e industrial para la ciudad de Santa Cruz y otros centros pequeños en el área de influencia del proyecto.

Se estima que el proyecto Río Grande-Rositas costará alrededor de 465 millones de dólares. Dependiendo de la opción que se seleccione, se estima que la tasa interna de retorno será de un 9.6 a 10.2 por ciento.

El plan de implementación de las obras está fijado en un calendario que se inicia el año 1977 en que se comienza el diseño final de caminos, y va progresando en términos de dos a tres años con la conclusión de una etapa y el inicio de la siguiente hasta el año 2015 en que se concluye la obra.

EXPOSICION.- La firma brasileña "CIBRAEX" presentó en Santa Cruz una exposición de productos de ese país. La muestra estuvo abierta al público durante una semana y se efectuó en las instalaciones del hotel "Los Tajibos".

El Consorcio Industrial Brasileño de Exportaciones fue fundado en 1975, con la participación de 14 firmas. Se informó que la principal misión de la empresa es introducir sus productos en el mercado externo. En la fotografía se observa el símbolo de CIBRAEX que fue colocado a la entrada del hotel "Los Tajibos".

Efectuarán curtido de pieles de ranas

José Antonio Carrasco, pequeño industrial que esta dedicado a la explotación de las ranas del Lago Titicaca, anunció que próximamente ampliará sus actividades realizando el curtido de la piel de esos batracios.

Carrasco manifestó que la piel de rana debidamente tratada con procedimientos modernos, puede llegar a constituir un nuevo medio de ingresos económicos para el país, en vista de la demanda internacional que existe de esta piel para la confección de carteras, guantes y calzados.

Explicó que las bondades de la piel curtida de rana, fueron destacadas recientemente por el experto hindú, Papagudi Venkatachalam, quien ha dado cursos de capacitación para técnicos bolivianos, que serían los encargados de la industrialización de este material.

Por otra parte, anunció que la pequeña industria que ha establecido, producirá en breve harina de pescado y de rana, cuyo valor nutritivo, según análisis efectuado por el Ministerio de Previsión Social y Salud Pública, es extraordinario.

omicios en la Argentina

Sugieren fórmula presidencial entre radicales y peronistas

BUENOS AIRES, 25 (AP).- n senador del principal partido e oposición dijo hoy que es ecesario terminar con los nfrentamientos y sugirió una órmula presidencial con un eronista y un radical para los róximos comicios.

Juan Carlos Pugliese, uno e los principales allegados a Ricardo Balbín, jefe de la Unión ívica Radical (UCR), dijo que radicales y peronistas tenemos a obligación de hacer roposiciones serias y concretas ara establecer el diálogo. ienso que es fundamental para antener las instituciones".

Ante una pregunta si sería ositiva una fórmula presiencial mixta, el legislador dijo ue "si esa fuera una de las oluciones, yo no tengo inonvenientes en que así sea. Si lo podemos hacer de otra manera, tampoco".

Los observaodres coinciden en que la sugerencia de Pugliese no tendrá ningún eco en su partido como tampoco en el peronismo gobernante que está fracturado por luchas intestinas.

El peronismo está embarcado virtualmente en la campaña por la reelección de la Presidente Isabel Perón. Los comicios han sido anunciados para octubre de este año, pero existen firmes posibilidades de que sean postergados por problemas con la impresión de los padrones electorales.

Pugliese dijo que es necesario que "los movimientos populares no se enfrenten, y los grandes movimientos, como son el radicalismo y el peronismo, tienen la obligación de buscar coincidencias para cumplir con el propósito de cambio en paz y para que sirvan como columna fundamental para sostener las instituciones.

El dialogo entre el gobierno y los opositores, especialmente con los radicales, virtualmente está interrumpido desde la muerte de Juan D. Perón el primero de julio de 1974.

Balbín dijo al respecto que "cuando Perón murió, yo perdí el interlocutor válido, porque era un interlocutor con poder de decisión y ahora no lo hay".

El veterano dirigente radical ha criticado varias veces a la presidenta Isabel Perón por la conducción del gobierno y le ha recomendado públicamente que pida una licencia.

Piden derogatoria de decreto contra la prensa en Chile

SANTIAGO DE CHILE, 25 (AP).- El Colegio de Periodistas pidió al gobierno la derogación de decreto que restringe la información, e indicó que es misión de esa entidad gremial "velar por el mantenimiento de la libertad de prensa y de la libre expresión".

Así lo señala en una extensa respuesta entregada a las autoridades que le solicitaron sus observaciones a la citada reglamentación.

En diciembre pasado, el gobierno dictó un decreto que autoriza a los Jefes de Zonas de Emergencia para "suspender la impresión, distribución y venta, hasta por seis ediciones, de diarios, revistas, folletos e impresos en general, y las trasmisiones, hasta por seis días, de las radiodifusoras, canales de televisión o de cualquier otro medio análogo de información, que emitan opiniones, noticias o comunicaciones, tendientes a crear alarma o disgusto en la población, desfiguren la verdadera dimensión de los hechos, sean manifiestamente falsas o contravengan las instrucciones que se les impartieren por razones de orden interno".

La respuesta del Colegio de Periodistas señala que los últimos congresos de la entidad han reiterado su misión de velar por la libertad de prensa y establecido que "el derecho del pueblo a ser informado oportuna, veraz y lealmente, constituye la piedra angular de todos los derechos y es el fundamento esencial del régimen democrático".

Ford visitará el Medio Oriente para poner fin a la disputa árabe-israelí

WASHINGTON, 25, (AP).- El Presidente Gerald Ford visitará probablemente cinco países del Medio Oriente esta primavera en un esfuerzo por poner un tope a la disputa arabe-israeli, dijo hoy un funcionario norteamericano de alta jerarquia.

El propósito del viaje seria mantener la presencia norteamericana en el Medio Oriente aún cuando parece estar llegando a un callejón sin salida la diplomacia de distensión gradual del Secretario de Estado Hensy Kissinger.

En el criterio de los Estados Unidos "las realidades políticas" hacen improbable concesiones israelies en un año de elecciones presidenciales. Aún asi se ha dicho que los estados árabes tienen continuado interés en una solución diplomática en lugar de otra guerra.

Esta evaluación fue ofrecida a periodistas cuando retornaron de Europa con Kissinger.

Kissinger arribó aquí hoy después de una gira en ultramar que incluyó visitas a Moscú, Bruselas y Madrid.

En Europa, Kissinger recibió lo que funcionarios califican de proposiciones significativas de los sovieticos para romper el estancamiento para un tratado sobre armas nucleares y firmó un pacto con España extendiendo por cinco años el uso norteamericano de bases militares.

Los soviéticos ofrecieron bajar el total de armas estrategicas nucleares que serian permitidas bajo un nuevo tratado como parte de un acomodo, sobre contar bombarderos defensivos soviéticos y misiles cruceros norteamericanos, el asunto clave en disputa.

La administración de Ford espera tener lista una contra oferta para la consideración moscovita dentro de dos o tres semanas, según se reveló a periodistas, dependiendo de la reacción soviética el Presidente Ford decidirá si envia nuevamente a Kissinger al Kremlin para negociar con el jefe comunista Leonid I. Brezhnev.

El destacado funcionario norteamericano dijo que los lados estaban separados solamente en una o dos decisiónes en cuanto a sellar un acuerdo sobre un pacto limitando armas nucleares ofensivas hasta 1985.

Aseguran en Argentina

Los desaciertos del gobierno darán lugar al golpe militar

- BUENOS AIRES, 25 (AP).- Ex-Vicepresidente Carlos Perette advirtió que el gobierno "con sus desaciertos" trabaja "para el golpe militar".

El legislador, que preside el bloque de senadores de la Unión Civica Radical, dijo que "con sus desaciertos desde el poder, el gobierno no hace sino trabajar para el golpe militar y trabajar por la subversión".

Perette, que fue Vicepresidente durante la gestión de Arturo Illia, depuesto por un golpe militar en 1966, dijo que "no hay peor subversión que el desgobierno".

Criticó un anteproyecto de nueva ley de partidos politicos elevado al Congreso por el Poder Ejecutivo, según el cual las bancas no son de los elegidos sino del partido.

Según la iniciativa gubernamental un partido podria exigir al renuncia de cualquier legislador de esa agrupación por diferentes causas.

Perette dijo que el anteproyecto "contiene cosas graves", y declaró que el gobierno, en este caso, quiere imponer el "supervertícalismo" para eliminar "a los que no piensan como el poder dominante".

Legisladores "rebeldes" que no acatan las órdenes de la Presidenta Isabel Perón han formado un grupo nuevo en el Parlamento, y en esa forma el peronismo ha perido la mayoría absoluta en la Cámara de Diputados.

Perette aseguró que su partido no apoyará la inciativa "que tiene un destinatario directo, como son los protagonistas de la rebeldía legitima".

PROYECTOS.- México, 25 (AP).- El Premier de Canadá Pierre Trudeau junto a José Luis de las Fuentes, derecha, que le explica uno de los proyectos de la empresa petrolera estatal de México. (Radiofoto AP).

SOLICITUDES.- Londres (AP).- Mia Farrow, destacada actriz del cine, recibió miles de solicitudes de mujeres que se inclinan por leyes más estrictas con relación al aborto, en Gran Bretaña. Las solicitudes fueron presentadas al parlamento.

Juan Carlos espera anular la oposición

MADRID, 25 (AP).- El gimen del Rey Juan Carlos enta con el nuevo acuerdo ilitar con los Estados Unidos ra anular la oposición rechista que bloquea un mbio en España, dijeron hoy entes gubernamentales.

Se espera que esa posición responda a una prue- esta semana cuando el nsejo del Reino, organismo esor del Rey, trate su solici- d de aplazar las elecciones a n de dar tiempo a la reor- anización del Parlamento ominado por los derechistas.

Inquietud de la Iglesia por inseguridad en Chile

SANTIAGO, ENE, 25 (AFP).- La Iglesia Católica chilena, exteriorizó hoy aquí su "inquietud" por la "inseguridad", y tal vez la "desesperación que afecta a parte del pueblo campesino.

El vicario episcopal de la zona rural-costa Monseñor René Vio Valdivieso, formuló por medio de un boletín, un urgente llamamiento a las comunidades cristianas, para "conllevar el yugo duro y pesado que afecta a una porción de los campesinos chilenos".

Luego agrega, que "es curioso: La reciente entrega de títulos de propiedad rural ha dejado una estela de desilusiones tras de su paso fugaz por nuestros campos".

El gobierno militar, según estadísticas oficiales, ha entregado desde 1973 a la fecha, cerca de 15.000 títulos de propiedad a los campesinos favorecidos con la reforma agraria.

Calculadora Cannon

Se vende, de ocasión, Palmtronic F-7, sin uso. Ref. Avenida 6 de Agosto 2607, timbre de la derecha. A partir de Hs. 14.

Vendemos asfalto

Para entrega inmediata:
300 Toneladas 30/40
300 Toneladas 60/70.
Ref. IACIA, Santa Cruz-Casilla 389.

Ofrecemos en venta

TRACTOR CATERPILLAR 977 L

En perfecto estado con lote repuestos y accesorios, 2000 horas trabajo.
Referencias en Santa Cruz Agroconsult Teléf. 25402 y "Tres Amigos", Teléf. 25125.

Funeraria Santander

Entierros de categoría

Participa a su distinguida clientela, el traslado a su nuevo local de la Av. Armentia Nº 513. Para una mejor atención con sus amplios salones de exposición, de alaudes de gala, primera clase, capillas, y carrozas modernas.
Precios razonables autorizados por el Jefe de Control de precios e Intendente de la Honorable Municipalidad
Oficina Av. Mariscal Santa Cruz Nº 1058 altos.
Teléfonos 23663 - 23656 - 23342 - 52313.
Atención permanente las 24 horas.

Gane en dólares

Compañia americana necesita hombres y mujeres para trabajo fácil y agradable a realizar desde su propio hogar, ganando muy bien en dólares. No importa la edad ni los conocimientos. Mientras trabajan pueden estudiar una lucrativa profesión. Excribir hoy mismo para informes a: C. W. - 1049 S.W. 66 Ave. West Miami - Florida 33144 U.S.A.

Empresa Comercial de Prestigio precisa

SECRETARIA COMERCIAL CON CONOCIMIENTOS DE CONTABILIDAD.
ENVIAR SOLICITUDES ACOMPAÑANDO CERTIFICADOS Y FOTOGRAFIA A CASILLA Nº. 346.

En Santa Cruz

Alquilo Casa Quinta a 5 Km. de la ciudad sobre carretera pavimentada. Cuenta con frutales, teléfono, luz aire acondicionado cocina y calentador de agua eléctrico. Canon : Sb. 6.000.-
Ref. Casilla 2857 Santa Cruz.

Familia extranjera

Vende por motivo de viaje juego de living, comedor y otros muebles en perfecto estado.
Calacoto - cuarta transversal de calle 15, Nº. 40.
Se atenderá previa cita Teléfono 82575.

SIEMPRE PENSANDO EN SU COMODIDAD!!

BUENA ATENCION - TODOS LOS SERVICIOS - PARQUEO

AGENCIA No. 3

BANCO POPULAR DEL PERU

Avenida Arce esq. Gabriel Gosálvez

Edificio Apolo

GIROS BANCARIOS
CUENTAS CORRIENTES
AHORROS
COBRANZAS
ACREDITIVOS
DESCUENTOS

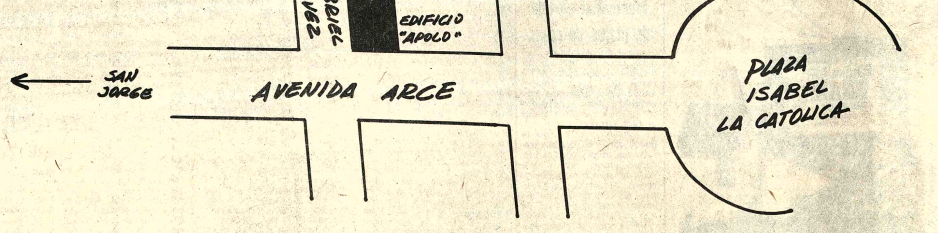

BANCO POPULAR DEL PERU

"UNA INSTITUCION QUE TRABAJA PENSANDO EN USTED"

Se encontró en Perú una calavera que podría pertenecer a un extraterrestre

Por Enrique Valls, de la Agencia EFE

El recuerdo de los gigantes aún subsiste en el Perú y mucho se ha venido especulando con ese ha venido especulando con ellle. Esos gigantes que una vez habitaron la Tierra, y de los que habla la Biblia en el Génesis: "Los gigantes estaban sobre la Tierra y se unieron a las hijas de los hombres para darles hijos". Esos gigantes tuvieron también su asiento en el Perú, en el altiplano peruano-boliviano, uno de los lugares del mundo donde el misterio más variado y pertinaz salta a cada instante.

Esos gigantes que construyeron Tiahuanaco, y todas las construcciones ciclópeas que aparecen esparcidas por nuestro planeta, según ciertos autores, en el altiplano se llamaron los Chullpas. Un descubrimiento realizado en Puna, departamento peruano fronterizo con Bolivia, pódria revelar la presencia del "Homo Chullpa". En efecto, el hallazgo de un cráneo de tamaño fuera de lo común, una calavera de gigante, con hueso de extraordinario espesor, grandes órbitas, mandíbula superior fuerte y dientes en perfecto estado, con varias capas de esmalte, así lo indicaría.

¿Se trata de los restos de uno de los constructores de Tiahuanaco, esa misteriosa ciudad en donde los sabios rusos han creido ver un calendario venusiano, y Erich von Däniken, los conductos de una poderosa central de energía de fuerza eléctrica o de rayos laser? Si es así, y los extraterrestres tuvieron que ver con la construcción de esa ciudad muerta, el cráneo sería el de un extraterrestre igualmente.

Los Chullpas son un pueblo poco conocido, una raza de gigantes, pre-humana, como se pretendían los Kollas y los Uros, ese pueblo fósil cuyos descendientes, ya cruzados con los Aymaras, aún viven en el Titicaca.

LOS "NIDOS" DE LOS HOMBRES-VOLADORES.

En Sillustani, cerca del lago Titicaca, en una colina sobre el pequeño lago Umayo, 120 Chullpas se alzan. Lo mismo ocurre en otras partes de la región. Por lo general las chullpas son unas torres cilíndricas, formadas por piedras poliédricas cuidadosamente pulidas. Las torres circulares-algunas, excepcionalmente, son cuadrangulares- tienen unas ocho o diez hiladas de piedras. Actualmente las chullpas no tienen techo, pero se supone que lo tenían. Poseen una entrada en su parte inferior, muy estrecha, por la que los cadáveres de los gigantes no hubieran podido pasar, si es que son monumentos funerarios, como también se sostiene.

Pero, ¿y si fueran refugios para hombres que pudieran volar por medio de aparatos acoplados a la espalda? En Africa, en la misteriosa ciudad Muerta de Zimbabwe, existen torres circulares como las chullpas, prácticamente con sólo una abertura en su parte alta. Los bordes superiores de las torres cilíndricas de Zimbabwe son redondeados, igual que los de las chullpas....

Existe la tradición de que los constructores de Zimbabwe eran un pueblo muy adelantado, de color rojo, que conoció la radiactividad, robots, y máquinas espaciales...

¿Fueron los constructores de Zimbabwe, los mismos que edificaron las chullpas? Podría ser. Parece evidente al mismo tiempo que los habitantes del altiplano fueron de origen maya o azteca, y según el Padre Vizcarra, que acompañó a los conquistadores españoles, el nombre Aymara, se designa a los integrantes de ese pueblo, quiere decir, los "Mayas lejanos".

Por su parte, para el linguista americano Ronald Olson, que ha reconstruido la lengua maya clásica, es evidente el parecido entre esa lengua que hablaban los antiguos habitantes de México y Guatemala y la de los chipayas, etnia boliviana, que aún subsiste.

Sin olvidar que en la pirámide de Palenque, en México, está representado un astronauta manejando su vehículo cósmico y que cohetes espaciales aparecen dibujados en el friso de la Puerta del Sol de Tiahuanaco, según sabios rusos.

EL CONDOR Y LOS PLATILLOS VOLADORES.

Los hombres-Cóndor, que a su vez representa el friso de la Puerta del Sol, en Tiahuanaco, serían la reminiscencia de los hombres que volaban y que salían de sus refugios o "chullpas", volando.Según la leyenda, tras la destrucción del mundo por Japallan Kamayoc, el dios único, tres parejas fueron llevadas por cóndores para poblar la Tierra, y por ello se adoró al cóndor, el mayor de los animales alados vivientes. Otra leyenda indica que los hombres nacían de los huevos de cóndor, de oro, plata o cobre, "caídos del cielo".

¿Se trata de una alusión a los platos voladores de otros mundos, de gran brillo, de cuyo interior surgían luego los hombres del espacio?. Es posible porque para el pueblo aymara el ver platos voladores no es nada nuevo, ni insólito.

Los actuales aymaras en su mayoría analfabetos, que no han podido leer en ninguna parte lo que tanto se habla de los platos volantes, dicen que estos vienen a posarse sobre los volcanes. Uno de ellos ha descrito que ha visto salir, junto con otros, de dentro de las montañas, de los Andes, "discos redondos como el Sol que se posan o vuelan desde planicies" que se encuentran en esos lugares que no son obra de la naturaleza, sino verdaderos cosmódromos.

La luz que desprenden esos "discos" es tan fuerte, que enceguece. Igualmente se escuchan ruidos subterráneos muy fuertes, que atribuyen a naturales los platos volantes que surgen de las entrañas de los Andes.

En esos presuntos cosmódromos hay unas extrañas manchas negras que se atribuyen a quemaduras originadas por el escape de los platos voladores.

Sea como fuere, el mito de los extraterrestres está evocado en los Hombres-Cóndor, en los huevos metálicos de éstos, en las "chullpas" que pudieron servir de refugio a los seres gigantes de otros mundos, donde se protegieron del frío helado del Altiplano.

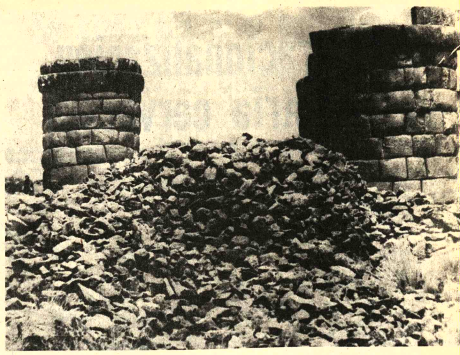

DESCUBRIMIENTO.- Esta especie de chullpas, pudieron haber sido construídas, quizás, por una raza de hombres gigantes. Este tipo de restos de una civilización pre-hispánica son encontrados co cierta frecuencia en el altiplano boliviano-peruano.

Conservadores al borde de abandonar la coalición del gobierno colombiano

..BOGOTA, 25 (AP).- El Partido Conservador, socio minoritario de la coalición gubernamental, podría retirarse de la administración del Presidente liberal Alfonso López Michelsen si no obtiene el 40 por ciento de los votos en las elecciones del 18 de abril.

El ex Presidente Mariano Ospina Pérez, jefe del Partido Conservador, dijo ayer en Ibagüe, población del occidente del país, que para el conservatismo es mejor "una posición pequeña desde la oposición que una posición humilde desde los cargos burocráticos. Ospina Pérez, quien a pesar de sus 85 años aún está en plena actividad política, fijó para el partido la meta de obtener por lo menos el 40 por ciento de los votos para que los conservadores puedan continuar en el gobierno de López Michelsen.

De acuerdo con una disposición constitucional transitoria, los liberales y conservadores se dividen por mitad los cargos burocráticos, no importa cual de ellos gane la presidencia. En 1974 los liberales ganaron arrolladoramente con López Michelsen la presidencia. Obtuvieron tres millones de votos mientras los conservadores apenas alcanzaron 1.6 millones.

Un eventual retiro del Partido Conservador del gobierno crearía un vacío constitucional, pues el presidente tendría que nombrar de todas maneras algunos conservadores independientes en su gobierno para cumplir el mandato de carta fundamental que ri hasta la conclusión de su perio en 1978.

La meta de alcanzar por menos el 40 por ciento de los votos en las elecciones de ab durante las cuales se elegir los concejales de los municip y los diputados a las asamble departamentales (estatale parece difícil de lograr, si tiene en cuenta que el Parti Conservador estuvo inacti desde la derrota de 1974 ha diciembre pasado cuan (Ospina Pérez reanudó campaña electoral.

Los liberales, entre tan están activos desde hace vari meses, aunque divididos en tr grupos. Pero la división, lejos restarle votos, siempre ha timulado al electorado liberal concurrir a las urnas. En est elecciones los tres grupos, u encabezado por el ex Presider Carlos Lleras Restrepo, ot dirigido por el Canciller Ju César Turbay Ayala y otro amigos del Presidente Lóp Michelsen, buscará obtener mayoría para reclamar derecho a nominar su candida presidencial.

En algunos jefes conse vadores, entre ellos el ex Pre dente Misael Pastrana Borre se observa la tendencia a busc la oposición a fin de poc recuperar el terreno perd frente a los liberales.

Algunos conservadores co deran que mientras el parti esté forzosamente en el gobie del Presidente liberal Ló Michelsen, sin poder ha oposición (praca, no, pod recuperar el favor de las mas

Teléfonos Automáticos de La Paz S.A.

Cambio de local para la venta de acciones telefónicas

Se comunica al público que a partir del próximo lunes 26 del mes en curso, la venta de acciones para la ampliación de las 20.000 líneas telefónicas, se efectuará en la Sucursal Urbana del BANCO DEL ESTADO ubicada en la calle Colón esquina Comercio, de horas 9:00 a 12:00 y 14:00 a 16:30

DEPARTAMENTO DE RELACIONES PUBLICAS

Conviértalos en SUPERPOLLOS con Nutrinal S.R.L.

ALIMENTOS PREPARADOS POR COMPUTADORAS

VENTAS EN TODO EL PAIS

PUBLICENTRO

"LA CASA DEL JEEP"

LLEGO NUEVO STOCK DE REPUESTOS

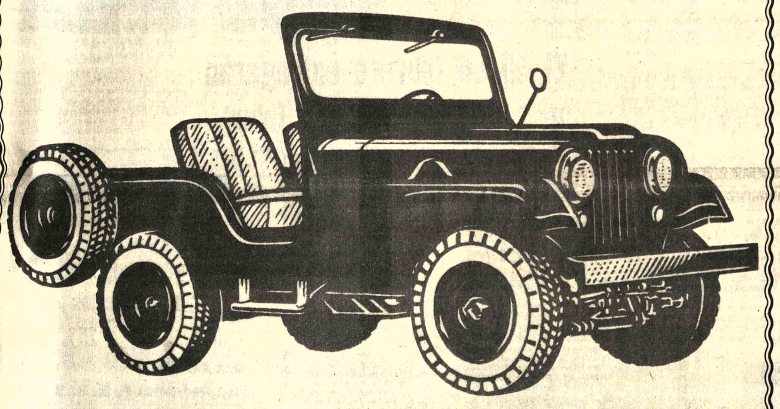

Federico Zuazo 1889 frente Club Japonés

Enfermeras Graduadas

Hospital "Santa Cruz" C.P.S.S.

Presentar certificados en la calle Rafael Peña

Esq. España ó a la casilla 2491

Edad límite 32 años.

CURSO SECRETARIAL EJECUTIVO BILINGUE

(UN AÑO- FEBRERO A DICIEMBRE 1976) — COMPRENDE:

● DACTILOGRAFIA BILINGUE ● INGLES ● TAQUIGRAFIA FASTHAND ● CALIGRAFIA PALMER ● CONTABILIDAD ESENCIAL ● REDACCION COMERCIAL ● CORRESPONDENCIA ADMINISTRATIVA ● DACTILOGRAFIA ELECTRICA ● ADMINISTRACION DE EMPRESAS ● INGLES COMERCIAL ● FACTURACION Y DOCUMENTOS MERCANTILES ● RELACIONES PUBLICAS ● ETICA SECRETARIAL ● CULTURA GENERAL ●

CERTIFICADOS INTERNACIONALES DE EFICIENCIA A NIVEL EJECUTIVO

HORARIOS A ELEGIR: 9 a 12-2 a 5- 6 a 8:30 Las clases comienzan el 9 de febrero

INSCRIPCIONES ABIERTAS — ASPIAZU 581

SOUTH AMERICAN SCHOOLS

Té AMANCAY Té PECTORAL

Sea Chofer Profesional

Inscripciones abiertas.

El curso comienza el 2 de Febrero.

Academia "Indianápolis"

Avenida Mariscal Santa Cruz esquina Yanacocha.

YOKOHAMA

no vende precios

YOKOHAMA

vende calidad

YOKOHAMA

la única llanta que garantiza un recorrido mínimo de

25.000 Kms.

Tenemos las siguientes medidas:

700 x 15/8---700 x 16/8---750 x 16/10---750 x 17/10
750 x 20/12--825 x 20/12--900 x 20/14 2 trillas---1000 x 20/16,2 trillas-- 1100 x 20/16 2 trillas --1100 x 22/16 2 trillas -- -
1200 x 20/16 2 trillas-- y --1200 x 20/18---

IMPORT EXPORT INTERAMERICANA LTDA.

La Paz: Av. Montes 452 Tel: 27947
Oruro: Pagador 667 entre León y Rodríguez
Tupiza: Comercial Guevara Av. Chichas Tel: 302
Santa Cruz: Vallegrande 785 Tel: 2-6034
Sucre: Calvo 411 Tel: 1654
Villazón: Comercial Heru Av. Rep. Argentina Nº 2.

Bellas lámparas decorativas

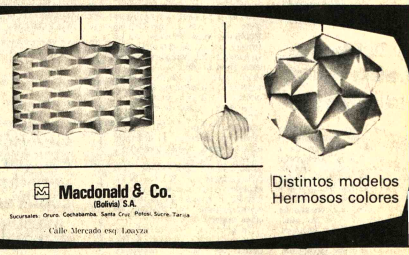

Macdonald & Co. (Bolivia) S.A.

Sucursales: Oruro, Cochabamba, Santa Cruz, Potosí, Sucre, Tarija

Calle Mercado esq. Loayza

Distintos modelos Hermosos colores

Instituto Boliviano de Cultura

Ballet Folklórico Nacional

INSCRIPCIONES PARA 1976

A todos los jóvenes y señoritas con vocación para recibir formación profesional en el Arte de la Danza, aún quedan vacancias en las Secciones del BALLET FOLKLORICO NACIONAL.

Sección: CUERPO DE BALLET FOLKLORICO

Para quienes posean formación en Técnica Académica (Clásica), Moderna y/o Folklórica.

Sección ASPIRANTES

Para quienes tengan aptitudes físicas y rítmicas.

Próximamente se abrirá la Sección ESCUELA DE DANZA para niños de 8 a 13 años de edad.

Inscripciones: Hasta el próximo lunes 2 de febrero, de Hs. 15 a 18, en el Instituto Boliviano de Cultura (Av. 6 de Agosto Nº 2424)

DEPARTAMENTO DE RELACIONES PUBLICAS

Centro de Desarrollo Forestal

MINISTERIO DE AA.CC. Y AGROPECUARIOS

VEDA DE PECES NATIVOS

Se comunica a los señores Pescadores y Comerciantes en peces, que previo análisis y estudios se ha decidido levantar temporalmente la veda de pesca de especies nativas como ser: Boga, Humanto, Karachi, Ispi, mientras se defina el período biológico de desove de las mismas.

DEPARTAMENTO DE VIDA SILVESTRE CAZA Y PESCA

La Paz, 23 de Enero de 1976

Santa Cruz

Piden racionalización de industria cervecera

..SANTA CRUZ, 25 (PRESENCIA) - Tres instituciones importantes de este distrito: Comité Pro Santa Cruz, Federación de Empresarios Privados y Cámara de Comercio e Industria, acaban de replantear ante las autoridades del gobierno la necesidad de "racionalización de la industria cervecera".

Los citados organismos consideran la intervención del gobierno como apropiada "para solucionar el grave daño que se trata de inferir a la Cervecería Santa Cruz, al anunciarse la instalación de una nueva fábrica de cerveza a cargo de "Taquiña".

La solicitud firmada por Oscar Román, presidente de la entidad cívica, Oscar Justiniano, presidente de los empresarios privados y Liders Pareja, titualr de la cámara de comercio, anota que, este problema, ha causado preocupación y demandan una solución inmediata al indicar que han notado "cierta extrañeza por falta de atención del gobierno".

Anteriormente se había determinado la formación de una comisión mixta donde estuvieran representadas las dos fábricas de cerveza (Santa Cruz y Cochabamba), Instituto Nacional de Inversiones, Ministerio de Planificación y otros entes gubernamentales. Se desconoce si llegó a concretarse.

ARGUMENTOS

Dichos organismos, sostienen que la cervecería regional se encuentra en plena instalación de sus instalaciones (de 60.000 hectolitros a 350.000 hasta fines de 1976 y 510.000 hectolitros hasta 1978). Cualquier interferencia a estos trabajos representaría distorsión de inversiones.

La Cervecería "Taquiña" de Cochabamba, al parecer se encuentra en procura de concretar la adquisición de un terreno para montar la fábrica. Se dice que tiene dispuesto para invertir en Santa Cruz la suma de 2 y medio millones de dólares para producir 700.000 hectolitros al año. Ese monto es puesto en duda por organismos regionales que sostienen que se necesita un mínimo de 10 millones de dólares para alcanzar esa producción.

En este estado de cosas la fábrica de cerveza "Santa Cruz" asegura que en cinco meses más, cuando esté concluida una parte de la ampliación logrará abastecer en forma suficiente no sólo la demanda departamental y regional, sino que contará con márgenes para llegar a la exportación hacia países vecinos, donde se han hecho envíos experimentales.

Esos son los argumentos de ambas partes en cuya base a estas consideraciones los organismos mencionados demandan del gobierno, a la brevedad posible, se encomiende a una comisión técnica la realización de un estudio para racionalizar esta industria, tomando en cuenta la capacidad instalada existente, con ampliaciones aprobadas y determinar de este modo- la relación entre la oferta y la demanda y las proyecciones en esta área.

Anteriormente, cuando "Taquiña" anunció la instalación de su fábrica en este distrito, surgieron pronunciamientos en contra y otros en favor. Se decía -por ejemplo- que no era posible en un mercado todavía limitado arriesgar tiempo, esfuerzo humano y cuantiosos recursos económicos, por el peligro de llegar pronto a un abarrotamiento de mercado que decretaría a la larga la quiebra o bancarrota de las industrias cerveceras.

Otras agrupaciones como las Juntas Vecinales, pidieron a los inversionistas cochabambinos que con los 2 y medio millones de dólares destinados a Santa Cruz, lo inviertan en otras industrias nuevas, en rubros donde ese deseo de aporte al desarrollo regional no se convierta en interferencia para empresas ya instaladas, como la Cervecería "Santa Cruz" que cumplirá 25 años de actividad.

VALLEGRANDE.- Una vista parcial de la localidad de Vallegrande. Autoridades del distrito esperan hoy el arribo del Presidente de la República.

Santa Cruz

Concluyó reunión nacional de dirigentes de Sistema "A y P"

SANTA CRUZ, 25 (PRESENCIA).- Ayer concluyó en esta ciudad una reunión nacional de ejecutivos del Sistema Boliviano de Ahorro y Préstamo para la Vivienda (A y P), cuyas resoluciones-según un vocero- servirán para ampliar los planes de servicio y buscar nuevas formas de contribuir a solucionar el problema habitacional en el país.

En las instalaciones del Hotel "Los Tajibos", presidentes de las nueve mutuales de "A y P", además de otros ejecutivos, analizaron y buscaron puntos de coincidencia, bajo el asesoramiento del experto venezolano ingeniero Tulio Pinedo.

El sistema de "A y P", de acuerdo a los sondeos hechos, trata de aprovechar experiencias que tuvieron otros países con mayores problemas habitacionales que Bolivia. Actualmente en el país, el índice de escasez de viviendas-con relación a su población- es elevado. Uno de los objetivos es tratar de que todas las familias tengan su vivienda propia a través del ahorro.

Este seminario, complementa a un encuentro de funcionarios también de "A y P" que se reunieron a principios de esta semana y donde asistieron delegaciones de los nueve departamentos. Se trata de dos reuniones importantes y con caracter nacional que promueve la central de mutuales.

El curso anterior fue dictado por la profesora venezolana Jeannete Machado, experta en organización, planificación y administraciones de agrupaciones sociales que fomentar el ahorro y el préstamo para la vivienda.

Tanto funcionarios como ejecutivos del sistema "A y P" estiman que se ha logrado un adelanto significativo en esta primera reunión, cuyos resultados no sólo servirán para dinamizar los planes habitacionales sino para emprender proyectos mucho más ambiciosos.

Notas breves de Santa Cruz

SANTA CRUZ, 25 (PRESENCIA).- Una avioneta Cessna matrícula brasileña había caído en la laguna Marfil, en la frontera, por fallas mecánicas, hace cinco días. Un diario local atribuye el informe a pobladores de la región que llegaron a esta ciudad. Se dice que la avioneta se habría hundido en la laguna, pero nada se informa sobre la tripulación. Se estima que la máquina pertenecería a un hacendado del vecino país.

NOTAS DE CARGO.

Según el Contralor Departamental Herman Montero, se ha girado notas de cargo contra 107 ex funcionarios de la Caja Nacional de Seguridad Social en esta ciudad, en procura de recuperar fondos del estado. La mayoría de esas notas corresponde a ex-empleados que trabajaron en la CNSS después que FSB tomó a su cargo esa repartición. No se dio a conocer el monto de las notas, pero Montero, adelantó que "todavía hay más".

DESCARRILAMIENTO

El primer accidente ferroviario del año en esta región se produjo el jueves pasado cuando un tren de pasajeros de la Red Oriental que hacia el recorrido de esta ciudad a Corumbá (Brasil) se descarriló sin causar víctimas. Voceros de la empresa carrilana dijeron que el accidente se registró en el kilómetro 376, a treinta kilómetros de Roboré, debido "al relandeciemiento de la vía a causa de las lluvias caídas en la zona". La vía ha sido rehabilitada a las pocas horas.

COMPRA DE TERRENOS

La Alcaldía Municipal anunció haber concretado la compra de cien hectáreas de terreno a 19 kilómeros al sureste de esta capital, inmediaciones de El Paurito, donde se instalará el principal basural con entierro sanitario. De esta manera-informa la Alcaldía mediante un boletín-se solucionará el problema de los basurales en los barrios de la zona Sur. Simultáneamente se ha prohibido hechar basura en las orillas del río Piral y en el cinturón comprendido entre el 3er y 4to. anillo de circunvalación.

CURSILLO

Este lunes 26, comenzará aquí dos cursos dirigidos a capacitar a empleados de contabilidad de empresas del Estado y del Comité de Obras Públicas. Patrocina el Instituto Superior de Administración Pública y la autarquía cruceña. Se busca -se dijo- capacitar a los funcionarios con las nuevas modalidades de contabilidad. El segundo curso será Administración Financiera, Estadística y Matemáticas. Se ha seleccionado un cuerpo de expertos para que dicten estos cursos.

RECONOCIMIENTO

El personal de la Comisión Mixta Argentina-Boliviana, agrupado en un Comité de Vivienda de la empresa ferroviaria, ha expresado su reconocimiento en forma pública por la labor desplegada por el ex director de CONAVI Federico Salces, quién concretó el Plan 60 donde se toma en cuenta a este sector. Asimismo, adelantaron deseos de que el nuevo director continúe con el dinamismo de su antecesor y aliente los programas habitacionales.

BANCO DO BRASIL

Este miércoles 28 el Banco Do Brasil, inaugurará en esta ciudad su propio edificio. Está situado a media cuadra de la plaza principal y constituye una de los más modernos edificios tanto por su diseño como por su presentación.

- SEMINARIO La profesora venezolana Jeannette Machado, experta en sistemas de ahorro y préstamo para la vivienda, durante una sesión en el seminario de "A y P" que concluyó en Santa Cruz, con la entrega de diplomas a los asistentes de los nueve departamentos.- (FOTO PRESENCIA- Santa Cruz.)

Consorcio boliviano-coreano instalará complejo maderero

..SANTA CRUZ, 25 (PRESENCIA) - La fusión de industriales madereros de Santa Cruz y empresarios de Corea del Sur, ha dado origen a un nacimiento de un consorcio industrial que instalará en esta capital un complejo maderero, según se dio a conocer en la Cámara Nacional Forestal.

La inversión prevista sobrepasa los nueve millones de dólares y se realizan gestiones ante el Comité de Obras Públicas, para disponer de un terreno propio dentro el Parque Industrial. El complejo, según esas fuentes tendrá estas producciones: maderas compensadas, aglómeradas, terciadas, laminadas y otras.

La firma surcoreana es la "Taesung Lumber Industry Limited", de Seúl, cuyo renombre mundial es conocido en los medios madereros, anota un boletín oficial.

Los socios bolivianos, son industriales dedicados a la explotación de la madera en este distrito, propietarios de aserraderos grandes, al margen de otros negocios.

Un grupo de los interesados viajó a Estados Unidos, Japón, Corea del Sur y Alemania Federal para conocer detalles relativos al consorcio y al complejo. Desde ya se adelantó que la maquinaria será de procedencia alemana.

Los empresarios que han determinado asociarse en consorcio bi-nacional son: Mario Arano, Ramón Talavera Justiniano, Hugo Suárez Justiniano, René Soto Siles, Hernán Talavera Justiniano y Germán Banegas Galli.

PLANTACIONES FORESTALES

La cámara que agrupa a los industriales madereros, anunció -por otro lado- que continúan las plantaciones forestales en propiedades privadas. Los madereros mantienen con sus aportes voluntarios un centro de experimentación de plantas forestales.

Este Proyecto de Plantaciones Forestales, cuenta con un campo propio a 4 kilómetros de esta capital en la propiedad denominada "El Carmen". Bajo la dirección del ingeniero forestal Manuel Bass Werner, se realiza un trabajo de plantaciones en vivero para la venta libre y donaciones a algunas entidades como Juntas Vecinales, Alcaldías provinciales, etc.

Sin embargo, el trabajo más importante que se logra constituye las plantaciones forestales en propiedades privadas.

Por primera vez en el país muchos dueños de terrenos están plantando árboles con proyectos comerciales. La cámara dio a conocer que recientemente han concluido los trabajos de estas plantaciones en "Clara Chuchio" de Enrique Wille; "El Trapiche" de Ramón y Hernán Talavera, "Benaur" de Cristóbal Roda y otras. Este proyecto según sus promotores, seguirá brindando todo su concurso a personas y empresas que deseen llevar adelante programas de forestación.

Complejo automotriz se establecerá en parque Industrial de Cochabamba

COCHABAMBA, 25 (PRESENCIA).- Se estima que el Complejo Automotríz asignado a Bolivia por el Grupo Andino se establecerá en los terrenos del Parque Industrial de Cochabamba, una vez que se defina donde estarán ubicados esos predios. Así expresó el general Paul de Palacios, Gerente General de la Corporación de las Fuerzas Armadas para el Desarrollo Nacional (COFADENA).

Esta información prestó después de realizar una inspección objetiva a los terrenos de las respectivas zonas ubicadas, de acuerdo a las alternativas que plantea la empresa consultora CONNAL que se halla a cargo de los estudios de ubicación del mencionado Parque Industrial.

Visitaron esas zonas el Gerente General de la Corporación de las Fuerzas Armadas para el Desarrollo Nacional, Paul de Palacios, el Presidente de la Corporación de Desarrollo, CORDECO, Cnl. Hernán Ferrel, el Jefe de Planificación de COFADENA, Cnl. Arcenio González, los técnicos de este mismo organismo, Jorge Blacut, Moisés Ponce de León y técnicos de CORDECO y de CONNAL.

Los representantes de esas organizaciones técnicas sostuvieron una reunión para concretar los puntos importantes para la ubicación de esos terrenos que servirán para el asentamiento de las actividades industriales de Cochabamba. Los ejecutivos de COFADENA se comprometieron enviar desde la ciudad de La Paz el perfil del Proyecto del Complejo Automotríz y las sugerencias para la construcción del complejo industrial.

Banzer es esperado en pueblo de Vallegrande

- VALLEGRANDE, 25 (PRESENCIA).- El Presidente de la República es esperado mañana (hoy) aquí.

El pueblo de Vallegrande espera la visita del Gral. Banzer Suárez con el fin de cristalizar varias obras de desarrollo de este importante pueblo cruceño, cuyas autoridades aceleran los preparativos para cumplir con este objetivo.

Por parte, las autoridades provinciales de Vallegrande anunciaron la llegada del Centro Vallegrandino de la ciudad de Santa Cruz, quien presentará un festival de la canción vallegrandina cuyas recaudaciones serán destinadas a fines benéficos.

Vallegrande, celebra el 26 ade enero su efemérides cívica y con este motivo las autoridades realizarán un programa especial con motivo de la visita del Presidente de la República.

Se realiza curso de capacitación para albañiles

..COCHABAMBA, 25 (PRESENCIA) - Se informó en la Universidad que prosigue el Curso para Albañiles y Plomeros que tiene lugar en San Simón. Fue organizado por la División de Extensión Universitaria y el Servicio Municipal de Agua Potables y Alcantarillado SEMAPA de esta ciudad.

La enseñanza se refiere a los siguientes puntos: sistema de agua potable; alcantarillado sanitario; alcantarillado pluvial y clases prácticas.

Se organizó consejo consultivo de cañeros

..SANTA CRUZ, 25 (PRESENCIA) - Se ha organizado en el seno de la Federación de Cañeros de Santa Cruz, un consejo consultivo, cuya misión será coordinar la actividad de los productores para realizar trámites en forma directa ante diversos organismos.

Este cònsejo, cuyos miembros fueron posesionados en días pasados ha empezado a trabajar y según un boletín de esa agrupación, la primera tarea es acelerar la importación de equipos de transporte para los cañeros así como también insumos.

La actividad cañera en este distrito está tomando en los últimos años un notable impulso. No sólo por el incremento notable de las áreas de cultivo sino ante todo, por el aumento en el rendimiento promedio hectárea.

A ello se suma la ampliación de ingenios azucareros y la instalación de un centro industrial propio de los cañeros, el ingenio azucarero "Santa Cruz" que estará en producción en la zafra de 1977.

Alcides Paz Méndez, coordinador ejecutivo de la federación del ramo dio a conocer que el Consejo Consultivo está integrado por las siguientes personas: Juan Saravia, Arturo Medeiros, Rafael Roca, Juan Carlos Velarde, Rubén Vélez, Hugo Pesoa, Salatiél Suárez, Dolores Moreno de Laguna, Urbano Suárez, Gumercindo Mamani y Oscar Pedraza.

Paz Méndez, aseguró que la conformación de este consejo, se hizo para dar a la federación mayor funcionalidad de servicio, puesto que la agrupación tendrá las atribuciones de un directorio. De esta manera los cañeros ya no tendrán que perder tiempo en oficinas estatales, en casas comerciales etc., esperando turno. En adelante todas las necesidades comunes estarán a cargo del consejo.

El 10 de febrero entregarán un carro bombero en Oruro

.ORURO, 25 (PRESENCIA)- Se confirmó la entrega del carro-bombero destinado a Oruro, para el próximo 10 de febrero, como adhesión a la efemérides cívica del Departamento. El coronel Arturo Franco García, Comandante de la Guardia de Seguridad Departamental y Secretario del Comité Pro Adquisición del Carro bombero, anunció que la firma brasileña proveedora de ese vehículo, ratificó esa fecha, por intermedio de su representante en La Paz.

El carro, tiene el precio de 1.100.000 pesos bolivianos, de los cuales Oruro, como aporte, debe dar 210.000 suma que ha sido cubierta con cuotas voluntarias de la industria, comercio, entidades oficiales y privadas, así como del pueblo en general. El Comité está presidido por el Prefecto del Departamento, general Angel Quintanilla Velasco, siendo el secretario, el coronel Franco García, cuyo dinamismo se debe el éxito de la campaña, en gran parte.

El coronel Franco García, explicó que los fondos son escrupulosamente controlados. Dijo que el Comité no maneja ni un solo centavo y que los aportes son depositados en la cuenta corriente abierta en uno de los bancos. Manifestó que al Comité sólo llega el oficio informando del aporte, con más la papeleta de recibo. Agregó que, a la fecha, existe un saldo de 5 mil pesos, suma que aumentará cuando la Empresa Nacional de Ferrocarriles, haga una nueva contribución, según anunció expontáneamente. El teatro "Imperio" asimismo, comunicó que la recaudación de la primera exhibición de la película "Infierno en la Torre", se destinará al incremento de esos fondos.

El carro bombero que se dotará a Oruro, es parte de un lote de tres que adquiere la Policía Boliviana. Los otros dos, están destinados a La Paz. La firma proveedora de esas unidades, en carta dirigida al Comité Pro Carro-Bombero, señala lo siguiente:

"'Al haber recibido la orden de la Comandancia de la Policía Boliviana para la compra de tres carros bomberos, uno de ellos para el departamento de Oruro, hemos manifestado al coronel Pablo Caballero Dias, el deseo de cooperar en la entrega de uno de los carros adquiridos, para el 10 de Febrero próximo, en cuya fecha se celebra la efemérides de Oruro'.

Se inauguró complejo automotríz

COMPLEJO AUTOMOTRIZ.- Personal técnico de CONNAL explica al Gerente General de COFADENA y Gerente de CORDECO detalles de los estudios que realizan en la instalación del complejo automotríz en esta ciudad.

M.A.S.A.

Manufacturas de algodón S.A.
"Agencia tres"

Telas de algodón con descuentos

10%, 20% y 25%

en su almacén de
Plaza San Francisco Nº. 202 Tel. 24439

PAPEL BOND 63 Grs.
•67x87•
Calidad "Simão"
AHORA $b. 40
OFFSETCOLOR Indaburo 1184 - Tel. 57653

En Cochabamba se realizará seminario sobre agricultura

..COCHABAMBA 25 (PRESENCIA) - Se efectuará un Simposio sobre "El Papel de la Agricultura en el Desarrollo Económico de Bolivia", con los auspicios de la Universidad Mayor de San Simón, del 2 al 6 de febrero próximo, en el Departamento de Economía de la Facultad de Ciencias Jurídicas, Económicas y Sociales.

El simposio comprenderá cuatro seminarios cuyos respectivos temas serán los siguientes: El rol de la agricultura en el desarrollo económico; el estado de la agricultura en Bolivia y la explotación de praderas y cuencas naturales; mala distribución de los recursos en Bolivia; y una política de desarrollo de la agricultura en Bolivia.

La mencionada reunión estará a cargo del "Consortium International Development" (CIP) y será dirigido por los expertos en Economía Agrícola: R. Boyd Wennergren y Morris D. Wahitaker

Invitación

La Corporación Minera de Bolivia y GEOBOL invitan al público en general y, en particular a los estudiantes universitarios y profesionales en minería a la conferencia que ofrecerá el distinguido investigador canadiense Dr. HAROLD SEIGEL, el próximo miércoles 28 a Hs. 18.30 en el Auditorio de la Academia Boliviana de la Ciencia, sobre el tema ULTIMOS AVANCES DE LA GEOFISICA APLICADA A LA EXPLORACION MINERA.

La Paz, enero de 1976.
PR 064/76.

Instituto Boliviano de Cultura

Teatro Infantil Nacional

INSCRIPCIONES.-

Se comunica a todos los padres de familia que las inscripciones para niños comprendidos entre los 6 a 14 años de edad, se encuentran abiertas a partir del día lunes 26 de enero en su secretaría permanente del Edificio Lazarte 2do. piso, Plaza Venezuela de horas 14.00 p.m. a 18.00

Por ser limitadas las plazas, se ruega hacer su reservación con tiempo.

La Paz, enero 25 de 1976

DEPARTAMENTO DE RELACIONES PUBLICAS

Ogival
CON EL PESCADITO DE LA BUENA SUERTE

EL RELOJ SUIZO GARANTIZADO !!

Marca día y fecha
Ogival es robusto
Ogival es preciso
Ogival es elegante
Ogival es deportivo
Ogival es buena inversión

Aviso Permanente

Al Sr. JULIO FRANCISCO BECCAGLIA R.

Gerente de IMPORTADORA AMERICANA Industrial Comercial Financiera "Incofin"

Se le insinúa cancelar sus cuentas pendientes a PRESENCIA.

La Paz, diciembre de 1975
La Gerencia

BALATAS "FRAS LE"

Seguridad y Garantía

En juegos preparados: rollos, tejas - planchas, forros de embrague, para toda clase de vehículos y equipos petrolíferos.
Precios: los más bajos del país.
Compre en las principales casas del ramo

Distribuidor exclusivo para Bolivia:
PROMOTORA PAULISTA

LA PAZ.- Alto de la Alianza 626 - 2do. piso
Av. Manco Kapac 450 Tel. 20080 Casilla 2234
SANTA CRUZ.- Calle Warnes 32
Tel. 21166 Casilla 2173

Corporación de Desarrollo de Oruro

Administración Administración Hotel Prefectural "Oruro"

1ª. CONVOCATORIA (Nº 1/76)

La Corporación de Desarrollo de Oruro, invita a las firmas hoteleras o personas interesadas a presentar propuestas para la administración por cuenta propia del Hotel Prefectural "ORURO", el que ha sido remodelado y ampliado recientemente.

El hotel cuenta con los siguientes servicios:

a) Hotel con 45 habitaciones y 107 camas.
b) Comedor restaurante, con capacidad para 160 personas.
c) Grill-Boite con una capacidad para 30 y 50 personas respectivamente.

Las propuestas pueden presentarse alternativamente para los tres ítems en conjunto o para cada ítem por separado, hasta el día lunes 2 de febrero a Hs. 12,las que serán abiertas el mismo día a Hs. 15.00

El pliego de especificaciones correspondiente, puede ser retirado sin ningún costo de la Secretaría General de la CORDEOR.

Las propuestas deberán enviarse en sobre cerrado y lacrado con el siguiente rótulo.

CORPORACION DE DESARROLLO DE ORURO
Propuesta: Administración Hotel Prefectural

"ORURO".
Potosí Nº 1035
Casilla Nº 1017
Teléfono Nº 50387
ORURO.

Oruro, enero de 1976

SECRETARIA GENERAL CORDEOR

Ministro de Asuntos Campesinos entregará obras en el Chapare

El Ministro de Asuntos Campesinos y Agropecuarios, a partir de hoy, iniciará un recorrido por la zona rural del Chapare para conocer los problemas que afectan a los campesinos. El recorrido del ministro, Cnl. Alberto Natusch, se realizará en compañía del Director del programa de desarrollo de la Comunidad, Cnl. (r) Gustavo Ramírez Canseco, el Coordinador Militar Campesino de Cochabamba y otras autoridades.

En la zona de Villa Tunari y alrededores se realizarán conferencias campesinas para formular planteamientos al titular del ramo.

Durante su permanencia en el área rural de Cochabamba el Ministro de Asuntos Campesinos y Agropecuarios procederá a la entrega de obras construidas por el programa de Desarrollo de la Comunidad, con una inversión total de 5.013.000 pesos bolivianos, que financiaron en partes iguales los campesinos de las comunidades beneficiadas y el Desarrollo de la Comunidad. En la zona de Arani, se entregará un canal de riegos para beneficio de la comunidad Vacas. En las comunidades de Laibato, Cayarani, Tajras, Miskha Mayu, Cliza y Punata se entregarán edificios escolares. En las comunidades de Pasorapa, y Capilla se inaugurarán servicios de agua potable. En las comunidades de Loma Pata, Virvini y la ciudad de Cochabamba se entregarán edificios para las sedes sociales de la mujer campesina y de la Federación de Campesinos de Cochabamba. Finalmente, el Ministro Natusch, en representación del Presidente de la República, procederá a la inauguración de los edificios destinados a postas sanitarias en las comunidades de Cocapata y Epizana.

EN SANTA CRUZ

La oficina regional de Desarrollo de la Comunidad, instalada en Montero, anunció por su parte, que próximamente el Ministro de Asuntos Campesinos procederá a la inauguración de tres escuelas en el área rural de Santa Cruz. Estas construcciones están concluidas y demandaron una inversión total de 750.000 pesos bolivianos. La primera escuela será inaugurada en la comunidad de Tipoy; su costo fue de 200.000 pesos bolivianos. La escuela denominada "Naciones Unidas", ubicada en la zona de El Torno, tiene un costo de 350.000 pesos bolivianos y, finalmente, la Escuela de Puesto Fernández Alonzo, se construyó con una inversión superior a los 200 mil pesos bolivianos.

Es posible que la inauguración de estas escuelas cuente con la presencia del Presidente de la República, quien fue el que impulsó la ejecución de estos trabajos a través de Desarrollo de la Comunidad. La Escuela "Naciones Unidas" ha sido contruida para albergar a 600 alumnos de ambos sexos en los ciclos intermedio y medio, existe proyectos para convertirlo en un Instituto Técnico Industrial.

OBRAS RURALES.- Varias obras rurales construidas por el Desarrollo de la Comunidad serán inauguradas en el curso de la presente semana por el Ministro de AA.CC. y Agropecuarios en su recorrido que iniciará hoy por las zonas rurales del Chapare. La fotografía corresponde a un núcleo escolar.

TASA decidirá mañana adjudicación de impresión de la guía telefónica

Será decidida mañana la adjudicación de la impresión de 30 mil ejemplares de la guía telefónica local, por la Junta de Licitaciones de Teléfonos Automáticos S.A.

El anuncio fue hecho por los integrantes de esa junta al término de los ofrecimientos de precios y modalidades de entrega que se obtuvieron mediante el sistema de "puja abierta", el sábado pasado.

Los miembros de la Junta de Licitaciones de TASA manifestaron también que se evitarán los apresuramientos en todo a la consideración y análisis de las ofertas, razón por la que se fijaron el plazo antes señalado para dar un fallo definitivo.

Se aclaró que el procedimiento de recibir ofertas en "puja abierta" por parte de las empresas impresoras, al cabo de la segunda convocatoria que se hizo para ese fin, se ajusta a las normas prescritas por los estatutos de la entidad.

Las consideraciones que se harán sobre las empresas proponentes contemplarán las posibilidades, capacidad y calidad de trabajo, cuyo monto será cancelado con recursos propios de Teléfonos Automáticos S.A.

PROPOSICIONES

Fueron cuatro las empresas que hicieron sus proposiciones para la impresión de la mencionada guía telefónica, cuyas especificaciones son las siguientes:

Imprenta El Siglo, que anteriormente había ofrecido a 20 pesos el ejemplar y a un plazo de entrega de 90 días, replanteó su oferta a 18.50 pesos por ejemplar y con plazos de entrega de 50 y 90 días, a 15 mil ejemplares en cada entrega.

Imprenta "Crítica" ofreció realizar el trabajo a 18.50 por ejemplar y para entregar en 40 y 90 días. Antes había ofrecido ese mismo trabajo a 25 pesos por unidad y a entregar en tres meses.

La Papelera varió su primer ofrecimiento de $b. 33.20 por unidad a 90 días plazo a 31.54 pesos y a entregas parciales de 30 y 75 días plazo.

Offset Color, tuvo también variaciones en su propuesta. Antes lo hizo a 42 pesos por ejemplar de la guía, con plazo de tres meses. Ahora redujo el precio a $b. 29 y en tres entregas de 30, 60 y 90 días.

Los trabajos de preparación de la futura guía telefónica de La Paz fueron encomendados a una empresa extranjera hecho que dio motivo a reclamaciones de sectores laborales, especialmente de los gráficos, quienes vieron en esa determinación un antecedente contrario a los intereses económicos nacionales, sobre todo porque se cuenta con firmas locales competentes para hacerlos.

Ganaron $b.30.000.- en favor de la Liga Antiepiléptica

Un ciudadano de nacionalidad suiza donó treinta mil pesos bolivianos a la Liga de Lucha Antiepiléptica, con destino a la conclusión de los trabajos de construcción del pabellón donde se brindarán servicios a los pacientes de ese mal. El edificio se levanta en predios del Hospital de Clínicas.

La entrega fue hecha en manos de la señora Matilde Carmona de Busch, quien agradeció efusivamente el gesto del filántropo que pidió permanecer en el anonimato.

El acto se realizó en el Despacho del Ministro de Previsión Social y Salud Pública, en presencia de su titular, Dr. Jorge Torres Obarrio.

El Ministro, a tiempo de agradecer también la aportación, señaló que el pabellón ayudará en buena medida a la mejor atención de los enfermos.

Arturo Villanueva Rodríguez

ABOGADO

Atiende personalmente juicios civiles, criminales, administrativos, contratos, jubilaciones.- YANACOCHA 201.-2º piso, oficina 2 (Edificio Asbun, antiguo) Telef. 42934 Casilla 2546

SILESIA

la mejor lana acrílica, parafinada, conos grandes, colores firmes, corre como agua, precios rebajados para tejedores

CALLE POTOSI 1321 entre Colón y Loayza

Aviso permanente

Al señor

MAMERTO SALAS ZAMBRANA

de Publicidad CAMBA Santa Cruz.

Se le insinúa cancelar sus cuentas pendientes a PRESENCIA.

La Paz, noviembre de 1975

CITIZEN

DISTRIBUYE: INTERNATIONAL ELECTRO MOTOR

NATANIEL AGUIRRE 6610- TEL. 8766 - COCHABAMBA

EL CAMPEON

publicentro

FERIA DE ALASITA.- Millares de paceños se dieron cita este fin de semana en el local de la ex-Aduana donde están instalados este año los puestos de la tradicional Feria de Alasita. A diferencia de otros años, el buen tiempo reinante en La Paz contribuyó para el éxito de esta muestra de las miniaturas y la artesanía. La feria esta abierta durante toda la semana.

Para hacer frente a situación crítica

Crédito de $us. 6 millones gestiona la Minería Mediana en el exterior

La Minería Mediana gestiona un nuevo financiamiento externo para "salvar la aguda iliquidez de las empresas de ese sector, debido a las bajas cotizaciones de minerales, según informó el Dr. Raúl España Smith, representante de la Asociación Nacional de Mineros Medianos.

La información fue proporcionada luego de que el Gerente General del Banco Minero de Bolivia anunció que el sector privado de la minería se encuentra gestionando un nuevo soporte financiero externo que sería administrado por esa entidad bancaria, al igual que un crédito otorgado por el Banco Sudamericano de Alemania Federal.

El Dr. España Smith confirmó la información indicando que la situación de la Minería Mediana "sigue siendo difícil y por ello está recurriendo nuevamente a otro crédito para mantener las operaciones mineras y no paralizar la producción".

Los precios de los minerales en el mercado internacional, en especial los del estaño, siguen siendo bajos sin que al momento se haya notado síntomas de recuperación.

Pese a las medidas de restricción a las exportaciones de estaño dispuestas por el CIE, la situación del mercado mundial sigue en el período de "depresión" a que había ingresado hace más de diez meses.

Anteriormente, el Banco Sudamericano de Alemania Federal había concedido a la Minería Mediana un crédito de $US 6.000.000.-, bajo administración del Banco Minero de Bolivia.

Para el sector de la Minería Chica, el mismo Banco dispuso de un préstamo de $US 500.000.

El representante de la Minería Mediana, consultado sobre los montos y las entidades extranjeras que otorgarían el financiamiento dijo que los mismos se encuentran en etapa de negociaciones.

Expresó que se han iniciado gestiones con un consorcio de Bancos europeos para obtener un empréstido de alrededor de $US. 4.000.000.-; ante el Atlantic Bank, de Inglaterra, se tramita otro préstamo de $US. 2.000.000.

El Dr. España Smith manifestó que era probable que las negociaciones para la obtención de esos créditos sean concluídas hasta la primera quincena del próximo mes.

CAF otorgó crédito a la Comibol

SANTIAGO DE CHILE, 25 (IPS)- Al finalizar sus deliberaciones en esta capital, la XVI reunión del directorio de la Corporación Andina de Fomento (CAF), aprobó créditos superiores a 6.500.000 de dólares en favor de BOLIVIA, y Chile. Además aprobó un presupuesto anual de gastos por 9.800.000 para la entidad. Las deliberaciones duraron tres días y fueron presididas por el representante de Venezuela, embajador Francois Moanack.

Los créditos favorecen a Industrias Forestales S.A. (INFORSA), que recibirá 3.268.000 dólares, Industria Papelera, 350.000., Sociedad Nacional de Industrias de Bronce Sudamericana Limitada (NIBSA), 1.050.000, Palmera de Los Andes S.A., 2.350.000 y a Corporación Minera de Bolivia (COMIBOL), 400.000 dólares.

Además, el miércoles pasado se había concretado un préstamo a favor de la estatal Corporación de Fomento de la Producción (CORFO), por 5 millones de dólares, para ser utilizado en proyectos chilenos de desarrollo.

Crédito de $us. 883.000 aprobó BAMIN en favor de una empresa

El Directorio del Banco Minero de Bolivia aprobó la concesión de un crédito de $us. 883.000 -único en la historia de la entidad por su elevado monto- a una empresa minera chica.

Según la información proporcionada por el Gerente General del Banco Minero, el Directorio de esa institución aprobó en su última reunión el crédito en favor de la empresa minera "La Salvadora".

A juicio de Uriona, desde que se creó el Banco Minero, esa entidad en toda su trayectoria no ha concedido un crédito tan grande como el indicado.

La empresa minera habría solicitado el préstamo para intensificar la producción de antimonio en nuevos yacimientos.

El antimonio, junto al tungsteno, es un mineral que tiene precios relativamente buenos en el mercado internacional de metales.

Esa razón ha primado para que el Banco Minero de Bolivia recomiende la aprobación de un préstamo, informaron autoridades de la entidad.

El Banco Minero administra los créditos del Fondo de Refinanciamiento otorgado por el Banco Central de Bolivia, los créditos de USAID y del Banco Mundial.

También administra un crédito soviético en equipo y maquinaria para la minería. Actualmente, provee a los industriales mineros con los elementos necesarios para la mecanización de esa actividad.

Se inicia en marzo

La OEA auspicia el Curso Nacional sobre Desarrollo Social Integrado

En marzo próximo, se realizará en Bolivia el Curso Nacional sobre Desarrollo Social Integrado, bajo los auspicios de la Organización de Estados Americanos (OEA).

El curso será dictado en las dependencias del Instituto Superior de Administración Pública (ISAP), por expertos del Centro Interamericano para el Desarrollo Social Integrado (CIDES), organismo dependiente de la OEA, y por profesionales del Sector Público vinculados con el proceso de desarrollo económico y social del país.

Según informaciones proporcionadas por autoridades del Ministerio de Trabajo, el curso tendrá clases a tiempo completo y participaran delegados de los Ministerios, instituciones públicas y descentralizadas, que sean acreditados por sus respectivas entidades.

BECAS

Se informó también que el Instituto de Investigaciones Socio-Laborales pondrá a disposición de los participantes en el curso nacional, becas para los gastos de matricula, inscripción, libros y material de estudio.

Explicaron que la importancia cada vez creciente de la política social en los planes generales de desarrollo ha impulsado al Ministerio de Trabajo a auspiciar el curso, en el entendido de que los beneficios se traducirán en una mejor comprensión del papel de la planificación social dentro del Desarrollo Nacional.

El curso sentará las bases para el conocimiento de la problemática social que servirá para una correcta interpretación y proyección de las acciones encaminadas al desarrollo económico y social.

Señalaron los técnicos que el "sentido desarrollista del crecimiento económico desaparecerá poco a poco de los niveles de decisión para dar lugar al concepto del Desarrollo Integrado, donde el aspecto social es tomado en cuenta con la más alta prioridad".

Los beneméritos se preocupan por el problema marítimo

Durante la posesión del nuevo Director de la Asociación de Mutilados e Inválidos de la Guerra del Chaco, AMIG, en la ciudad de Cochabamba, el Presidente de esa organización Alfredo Perrou se refirió al problema marítimo de Bolivia y a la contraprupuesta de Chile a los planteamientos de nuestro país.

Maldonado Peredo dijo que "Bolivia no puede ni debe continuar viviendo asfixiada. Su salida al mar debe obtenerla con decoro y dignidad: no se deben aceptar condiciones ni imposiciones. Deben primar la solidaridad y la justicia de los pueblos".

Campesinos reclaman entrega de títulos

A nombre de los campesinos de Punata, Vicente Almendras, Juan Trujillo y Matís Colque, se han dirigido al Presidente de la República, pidiéndole que disponga la entrega de los títulos agrarios que corresponden a ese distrito.

Anotan: "Nosotros los campesinos que todavía no tenemos la suerte de contar con nuestros títulos ejecutoriales, atravesamos por una serie de sufrimientos y penurias. Gastamos grandes sumas de dinero como pago de viáticos, bagajes, atención a las autoridades, honorarios profesionales, viajes a esa capital, pago de alojamientos, que en realidad nos suponen más que el valor de las tierras".

Colonia de vacaciones para ENFE

La Empresa Nacional de Ferrocarriles inauguró ayer en Cochabamba una colonia de vacaciones para sus trabajadores.

Al día siguiente de haberse inaugurado el policonsultorio de la Caja de Seguro Social de los Ferroviarios, el Gerente General de esa empresa, Ing. Gustavo Méndez Torrico, dio apertura oficial a la colonia de descanso, situada en la zona de Parotani, una de las estaciones del F.C. Oruro-Cochabamba.

La colonia de vacaciones cuenta con una piscina moderna, alojamiento para familias, huertas frutales, terrenos para cultivos de hortalizas. Posee servicio de aguas potables todas las comodidades modernas.

Se elaborará plan operativo para impulsar cooperativismo

..Se elaborará un plan operativo para fijar las metas de acción del cooperativismo en sus varios sub-sectores, anunció el Director Ejecutivo del Instituto Nacional de Cooperativas, Luis Montaño Daza.

Según declaró esa autoridad, la necesidad de ese plan surgió de la reunión nacional de jefes regionales de cooperativas, donde se analizaron todos los problemas que confronta el movimiento cooperativo en muchos distritos.

Montaño Daza explicó a la prensa que la realización del plan operativo motivará reuniones con las instituciones vinculadas al quehacer cooperativo.

Dijo que el plan operativo determinará cualitativa y cuantitativamente la acción del cooperativismo en la generación de empleo y en el sistema nacional productivo, estableciendo metas para cada sub-sector del movimiento.

CAPACITACION RURAL

Dentro de ese plan, se dará prioridad a la capacitación cooperativa rural, extendiendo esa actividad entre los campesinos.

Expresó que en el distrito de Oruro, donde una federación campesina donó terrenos al Instituto de Cooperativas, se construirá el primer centro de capacitación cooperativa para los campesinos.

La creación de ese centro forma parte de un plan de cuatro centros de capacitación distribuidos en las zonas geográficas del territorio, agrupadas en Altiplano, Valle y Trópico.

Los centros funcionarían con la cooperación de instituciones estatales que desarrollan funciones relacionadas con la actividad rural, buscando de esta manera la unión de esfuerzos y medios en obras específicas, según dijo el Director del Instituto Nacional de Cooperativas.

Programa de salubridad cubrirá necesidades de 77% de población

..El Ministerio de Previsión Social y Salud Pública procurará cubrir las necesidades de salud del 77% de la población total de Bolivia. Con ese objetivo ha planteado un incremento del 24.2% en su presupuesto de 1976.

De acuerdo a la información que se proporcionó a PRESENCIA en la Dirección Administrativa de ese Ministerio, el incremento significa un mínimo de requerimientos para llevar a cabo acciones en los dos grandes campos de actividades del Ministerio de Salud Pública: Inversiones y gastos de financiamiento. En el primer ítem se consigna todo lo que comprende construcciones y equipamiento hospitalario y en el segundo a gastos de mantenimiento del servicio de salud.

RAZONES

El incremento planteado obedece a las siguientes razones, de acuerdo a prioridades: a) En 1976 se pondrá el acento en la aplicación del nuevo Plan Nacional de Salud, como componente del Plan Quinquenal de Desarrollo Económico y Social del país, que comienza este año. En dicho Plan se traduce la política de salud del Gobierno en programas básicos que tienden a mejorar la situación de salud del país.

b) Se ampliará la cobertura de salud al 77% de la población total de Bolivia, especialmente en el área rural.

c) Deberán extenderse e intensificarse los programas y actividades para el control y erradicación de enfermedades transmisibles, saneamiento del medio ambiente, salud ocupacional, salud materno-infantil, nutrición, mejora de la capacidad física instalada con la designación de recursos humanos necesarios en procura de mejorar la calidad de los servicios prestados.

d) El Gobierno tiene suscritos varios convenios con organismos internacionales, que crean obligaciones de financiamiento específico en cada caso.

Las obligaciones sujetas a convenio se refieren a la ampliación de los programas materno-infantil, Centro Nacional de Familias, nutrición, Cáritas Boliviana, Proyecto Regional Montero-Santa Cruz. Este último se refiere a entrenamiento, para enfermeras rurales. Otro proyecto de la misma naturaleza debe desarrollarse en los Departamentos de Chuquisaca y Tarija.

Los gobiernos y organismos involucrados en los convenios citados son Bélgica (Instituto de Enfermedades Tropicales), Organización Mundial de la Salud, Organización Panamericana de la Salud, Fondo de las Naciones Unidas para la Infancia, Programa de Desarrollo de las Naciones Unidas (PNUD) y la Agencia de los Estados Unidos para el Desarrollo Internacional (USAID) y el Fondo de las Naciones Unidas sobre la Población.

RUBRO DE INVERSIONES

Dentro del rubro de inversiones se encuentra la conclusión de todas las obras sanitarias que tiene comenzadas el Ministerio del ramo y, además, el equipamiento de los mismos. Se ha previsto también la construcción de nuevos centros médicos, en vista de que el crecimiento vegetativo superior al 2% anual, exige la cobertura de infraestructura inmobiliaria.

GASTOS DE FINANCIAMIENTO

Dentro de Gastos de Financiamiento se encuentra el item principal de las nuevas creaciones de ítems para médicos en todas las especialidades, además de nutricionistas, dietistas y personal paramédico, administrativo, poniendo énfasis en los servicios del sector rural.

Otro item importante es el relativo a gastos de alimentación que ahora es del orden del 15% superior al del año pasado. Esta partida comprende todos los hospitales, centros médicos y postas del país.

El servicio médico fluvial, que este año contará con tres lanchas sanitarias exige, asimismo, el consiguiente incremento.

El Director Administrativo del Ministerio de Previsión Social y Salud Pública reiteró a PRESENCIA que lo solicitado es un mínimo de requerimientos.

Mencionó también la necesidad de buscar ocupación a los numerosos médicos que egresaron a comienzos del presente año, atendiendo a la recomendación del Gobierno de alentar las actividades al elemento profesional del país.

Cooperativas industriales del sur programaron su trabajo para 1976

Todas están relacionadas con Planta "Quimbabol"

..Las Cooperativas Industriales del Sur del país, en su primera asamblea general extraordinaria, resolvieron programar su plan de trabajo que se realizará durante la gestión de 1976.

Las cooperativas que forman parte como accionistas del Complejo de la Industria Química Quimbabol, mediante resolución determinaron que la Cooperativa Industrial "Rosario Ltda.", realice el siguiente plan para el año 1976: De conformidad al consumo nacional, se determinó una producción de 1.200.000 panes y 9.600 TM/A de sal granulada.

La resolución determina que la citada cooperativa presentará mensualmente planillas por concepto de transporte de sal en panes y granulada con la finalidad de racionalizar el transporte interno de la Sociedad Cooperativa.

PROHIBICION

Otra Resolución aprobada en la asamblea general extraordinaria, determina que "en razón de los convenios para la explotación industrial del Salar de Uyuni y en razón de prever la salud pública, se prohibe la explotación de sal natural a personas ajenas al sistema cooperativo en el área del salar de Uyuni".

Asimismo señala que "toda la producción de sal natural será comercializada en el mercado nacional a través de su organismo matriz, la Central Regional de Cooperativas Industriales del Sur, CRECIS, quedando prohibido ejercer esta actividad comercial por parte de personas particulares pues éste es el único medio para evitar la especulación que afecta a los intereses socio-económicos del pueblo boliviano.

Otro artículo de la resolución determina que "hasta la gestión de 1980 deberá ser erradicado el consumo de sal natural en sus diferentes calidades; a partir de la citada gestión deberá entrar en producción la Planta Industrial de Refinación y Yodación de la sal natural, "Quimbabol".

CRECIS, solicita al Ministerio de Transportes y Comunicaciones y al Ministerio de Salud Pública que instruya a la Empresa de Ferrocarriles, la suspensión de entregas de bodegas para el embarque de sal natural en panes, granulada o molida, a personas particulares u otros comerciantes.

Asimismo, solicita que mediante resolución ministerial se autorice a CRECIS, como única entidad social y jurídica de sal efectuar los despachos de sal natural en panes, granulada y molida, por estar asociada a "Quimbabol".

Por otra parte, que se le encomiende el control del consumo de sal natural en el país, así como también los embarques por medio de transporte motorizado.

INICIO DE ACTIVIDADES

La Central de Cooperativas del Sur iniciará sus actividades de producción, comercialización, financiamiento e industrial, a partir del primero de marzo del presente año. Para una mejor coordinación de estas actividades, se crean agencias en La Paz, Oruro, Cochabamba, Potosí, Santa Cruz y Sucre, para la comercialización de sal en todas sus calidades.

Finalmente, la asamblea general de CRECIS autoriza a la entidad a gestionar créditos bancarios de instituciones financieras; de acuerdo a sus necesidades socio-económicas que requieren todas sus actividades comerciales.

SPORTITO

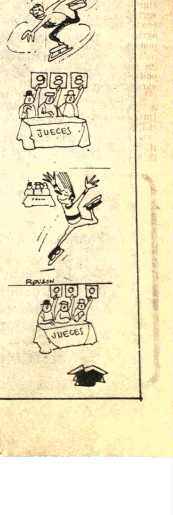

..PRODUCCION LECHERA.- En el Centro de Estudios Agropecuarios "El Prado", dependiente de la Universidad "Gabriel René Moreno", ha comenzado la producción de leche vacuna en base a métodos modernos. Este establecimiento cuenta con el asesoramiento técnico y ayuda económica de organismos internacionales como "Proyect Heifer", de Estados Unidos de América. La idea básica es convertir al Centro de Estudios "El Prado" en un laboratorio de experimentación para estudiantes de veterinaria e ingeniería agronómica. Los resultados que se logren en el mejoramiento de especies de ganado bovino y porcino, así como en nuevas semillas, serán difundidos entre los productores agropecuarios del Departamento. Al presente, la leche que se produce en "El Prado" se distribuye entre universitarios y algunos albergues.

ARTE Y CULTURA

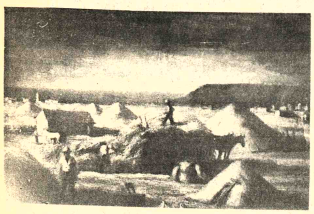

"La trilla", óleo de Jorge Barriga Arias. El artista boliviano presentó la semana pasada una serie de pinturas en el Salón Municipal de la calle Colón. La muestra, novedosa, fue muy visitada.

El arte como terapéutica

La Escuela Artística de Ottersberg

..Mucho se habla y se escribe hoy acerca de la terapéutica musical, que consiste no sólo en un efecto curativo de la música, sino también activador de las energías psíquicas. Pero la música puede ejercer asimismo una acción altamente beneficiosa sobre los enfermos mentales, los enfermos orgánicos y las personas impedidas.

Tras realizar las correspondientes comprobaciones prácticas, se llevó a cabo la creación de un centro de formación para terapeutas artísticos, eligiéndose Ottersberg, cerca de Bremen, debido a que allí funcionaba desde hace años un escuela Waldolf. Hace ocho años se comenzó modestísimamente con sólo siete estudiantes. Hoy, y tras la correspondiente ampliación de las instalaciones originales, el número de estudiantes se eleva a 135, disponiendo además el centro de un grupo de artistas que ejerce la docencia con dedicación plena, así como de varios profesores auxiliares para los seminarios especiales y para las clases teóricas.

Además de los estudiantes normales suelen trabajar durante varias semanas en los estudios unos 30 oyentes. Se trata de personas de todas las edades necesitadas de recuperación, regeneración o convalecencia o bien que desean superar una crisis interna. Además acuden todas las semanas unos cien niños, tanto sanos como necesitados de asistencia terapéutica, procedentes de las inmediaciones, para asistir a las clases de pintura educativa por la tarde.

DURACION DE LOS ESTUDIOS

Los estudiantes normales tienen que realizar primeramente un curso de un año de duración como mínimo, en el que se determina la especialidad a seguir: pintura, grabado y escultura. Al cabo de tres años como mínimo de especialidad por consiguiente, de cuatro en total- se obtiene el título de profesor de arte o de terapeuta artístico.

El plan de estudios, perfectamente estructurado, que une en los últimos cursos el aspecto artístico con el terapéutico, exige un trabajo concentrado e intenso. Para evitar toda influencia unilateral, cambian los profesores de arte cada tres meses.

Después del sexto curso trimestral se inician las prácticas, primeramente de tipo artístico-didáctico con grupos de niños y después artístico-terapéutico en residencias.

El título se otorga en virtud de los trabajos artísticos realizados, de un trabajo escrito y de un examen oral, en el que participa un inspector de segunda enseñanza. Próximamente se reconocerá también oficialmente el citado título. El centro ha sido reconocido ya como escuela complementaria; sus alumnos perciben becas y ayudas normales. El número de solicitantes es tan elevado que se impone la necesidad de llevar a cabo una selección. La edad mínima para el ingreso es de veinte años, y las condiciones mínimas, además de las aptitudes artísticas, se limitan al título de bachiller elemental.

Del total de 26 estudiantes que han salido con el título de la escuela, nueve se dedican a la docencia artística en escuelas públicas y privadas; quince se dedican a la terapéutica artística en residencias para niños y jóvenes difícilmente educables o dañados por su ambiente, en clínicas de psiquiatría, en escuelas pedagógico-terapéuticas y en cárceles, y tres en el trabajo industrial.

El que la Escuela de Ottersberg sea tan poco conocido del gran público no es obstáculo para que lo sea tanto más por los especialistas, incluso en otros países, como lo demuestra el hecho de que en Ottersberg cursen actualmente estudios veinte extranjeros. (Del Boletín de Informaciones del Gobierno de la República Federal de Alemania).

El cine italiano, según Zavattini

- ROMA, ENERO (IPS).- César Zavattini es un trabajador incansable. Me recibe en su casa del barrio Nomentano (toda una habitación con recuerdos de Cuba) interrumpiendo la pintura de algún cuadro: todavía con el pincel en la mano. Se lee tanto sobre sus intervenciones, sobre lo que hace, que en el momento de entrevistarlo es difícil localizar el pretexto para comenzar la charla.

No se hace necesario el pretexto, porque sin esperar preguntas el comienza a hablar sin detenerse. La entrevista con Zavattini nunca será lo que uno habría querido que fuese, y se impondrá una condensación de sus palabras, pero la charla es gustosa y aleccionadora.

Basta tocar el tema del cine. "Usted sabe que yo voy mucho al cine". El año 1975 no resultó tonificante, cinematográficamente. ¶Yo soy optimista, siempre... es un momento de transición, de búsqueda¶ ¿Pero no le parece más bien un momento de crisis? ¿Después de todo, el año que terminó prácticamente nos ofreció sólo cine de evasión? ¿Eso se debe sólo a la crisis económica, con los productores que invierten exclusivamente en empresas que les dan mayores garantías?

R - Yo digo que es un momento de pausa. Hace algunos años, - digámos poco antes y poco después del 68,- el año de la "contestazione" juvenil, el cine italiano había entrado en una fase de mayor conciencia de la situación política y social. Del mismo modo en que, años atrás, los italianos habían sabido decirle algo al mundo con el cine porque habían entendido lo que estaba ocurriendo en su propio país, he aquí que a distancia de años, se sabía criticar -en el sentido cabal de este término- el ambiente en el que vivían los italianos. Nacía una nueva capacidad de expresarse con originalidad, con fuerza, con valentía...y esa gran operación no está concluida: sólo empezada. Una operación importante, puesto que establece una ecuación moral, civil y cinematográfica entre aquel momento histórico (naturalmente me refiero a la inmediata postguerra) y el presente.

P - Usted habla de siete, ocho años atrás. Era también el momento en que Visconti hacía "El ocaso de los Dioses" y Fellini proyectaba "Satiricón". No es a ellos a quienes usted se refiere...

R - Personalmente considero que era positiva también aquella película de Visconti, porque a su manera respondía a una capacidad de análisis histórico...quiero decir, era un modo de focalizar los elementos negativos que nos arruinaron en años pasados y de los que seguimos sufriendo las consecuencias. La película de Visconti constituía una alarma, en cuanto a la posibilidad de retorno de aquellos elementos. Conociéndolos es más fácil temerlos y por ende enfrentarlos y combatirlos...Pero claro que no me refería a esas películas. Mi naturaleza me hace preferir siempre más que las mediaciones, las posiciones frontales. Por ejemplo, las películas de Elio Petri y Ugo Pirro (director y argumentista) representaban más específicamente esa lucha directa que yo decía en el sentido de una continuación de aquel planteo, aquel "discorso" comenzado en la postguerra.

P - Las películas de Petri contenían, formalmente, elementos de atracción para el público burgués. ¿Y los otros directores, los más rigurosos desde el punto de vista político?

R - Recuerdo particularmente dos films del momento que estamos considerando, "Sierra Maestra (de Ansano Giannarelli) y "Los Condenados de la Tierra" (de Valentino Orsini). El primero lograba captar en su objetivo a lo italiano y lo latinoamericano, evidenciando la interdependencia entre estos dos mundos tan lejanos geográficamente entre sí y al mismo tiempo tan cercanos. Y el film basado en el libro de Franz Fanon demostraba una pasión civil -quizá no resuelta del todo, en cuanto a lenguaje-, una autocrítica del intelectual de izquierda, que se había ido acumulando durante años y que buscaba una forma adecuada de expresión en el cine. Son dos películas que no pueden dejar de constituir, tarde o temprano, una indicación para la nueva generación... pienso, que ahora estamos atravesando un momento de "transformación"... de contenidos y del modo de distribuirlos y comunicarlos. Ahora tenemos necesidad de contenidos comunicados cada vez más rápidamente, en forma más inmediata, diría día por día. Y el cine tradicional ya no puede lograrlo, no tiene el ritmo ni la capacidadpara responder a tales exigencias. De aquí la necesidad de un cambio que se identifica en la creación de un cine autónomo, independiente, sobre todo al margen de las estructuras capitalistas... Es un proceso, como decía, que comenzó hace algunos años y que está simplemente en un momento de pausa.

P - ¿Pero qué fue de los directores jóvenes de ese período, de toda esa nueva ola del cine nuevo? Salvo Bellocchio - que está haciendo una película sobre el servicio militar en Italia-, los otros renunciaron a la lucha o bien terminaron cediéndose al cine de consumo...

R - Los jóvenes viven siempre el presente con todas sus contradicciones. Y se esfuerzan por superarlas, por no dejarse atrapar por el cine de consumo, el cine capitalista, el cine metafórico, el cine con argumentos "de enredo", que yo diría termina por esconder un poco la verdad en lugar de revelarla. Hay quien renuncia, quien se queda por el camino, pero están los otros, los de gran calidad, aunque por el momento no los veamos expresándose en forma resuelta y autónoma. En forma revolucionaria...Pero no debemos olvidar que entretanto, tenemos hombres como Marco Ferreri, a quien considero como uno de los autores de cine más auténticamente revolucionarios a nivel mundial.

Ciencias Sociales

El primer número de la revista de la Facultad de Ciencias Sociales de la Universidad Mayor de San Andrés-puesta en circulación recientemente, entre otros artículos, "La doble tarea de la Universidad" del Dr. Jorge Siles Salinas; "El Derecho del Mar, ese desconocido," de Felipe Tredinnick; "El nuevo código de procedimiento penal boliviano", de José Flores Moncayo; "La relación valor-moneda en la sociedad contemporánea", de Eduardo Arze Quiroga; "Estabilidad política y desarrollo", de René Ruiz González; "La empresa multinacional: Un análisis introductorio", de Ignacio Cruz Roche.

"Ciencias Sociales" está dedicada a los seis mil alumnos de la Facultad que patrocina la publicación y a sus doscientos profesores.

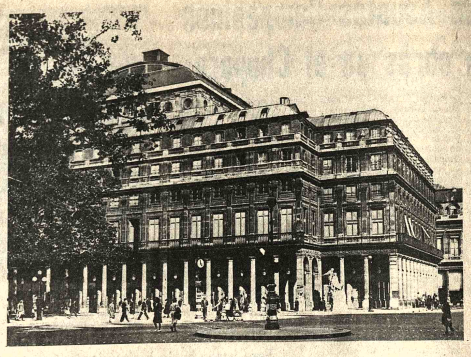

- LA COMEDIA FRANCESA, fundada por Molière, acaba de realizar una transformación de sus estatutos: estuvo a cargo de esta reforma el administrador Pierre Dux, que ha sido elegido por una gestión más. El régimen administrativo y financiero ha sido modificado, el número de socios pasa de 30 a 40 y, la duración obligatoria del contrato es reducida de 25 a 10 años. Los "pensionistas" (actores a sueldo fijo) podrán ingresar a la "Asociación" más rápidamente.

Los miembros de la Comedia Francesa recibirán facilidades para actuar en el exterior. Las autoriaciones para actuar en cine serán acordadas igualmente de manera más liberal.

En el momento que se trataban estas decisiones, la Comedia Francesa perdió a su decano JACQUES CHARON a la edad de 55 años.

Algunos integrantes del conjunto polaco "Wroclaw", un ballet que canta y un coro que (según la descripción de comentaristas europeos que consideran que el elenco mencionado tiene vel de jerarquía. El conjunto "Wroclaw" actúa desde hace quince años.

Cuadernos de Jerusalén

"Cuadernos de Jerusalén publicación semestral del Instituto Central de Relaciones Culturales Israel-Iberoamericanas trae en la edición correspondiente a noviembre del pasado año, artículos de Octavio Cerruto, Manuel Ballesteros Gaibrois y una serie dedicada a la desaparecida escritora mexicana Rosario Castellanos.

El trabajo del escritor nacional Oscar Cerruto y otro sobre "La poesía en la Biblia" en tanto que Ballesteros Gaibrois se refiere a los "contactos culturales hispano-judíos genas".

Siete escritores se ocupan de la obra de Rosario Castellanos: homenaje que cierra con una "Antología mínima" de la autora de "Oficio de tinieblas".

Para importante empresa industrial de primera magnitud, con amplio liderazgo en su ramo y en plena expansión ubicada en Cochabamba se precisa:

UN GERENTE GENERAL

EL CARGO: que reportará a la dirección de la firma implica una amplia gestión empresaria , y total responsabilidad en las áreas administrativa, comercial y financiera.

REQUISITOS: Deberá poseer formación Universitaria a nivel de Economista, con experiencia en Administración de empresas y acreditar una exitosa trayectoria, con madurez empresaria y personal, capacidad de conducción, dinamismo y flexibilidad. Tener preferentemente de 35 a 40 años de edad.

UN ANALISTA DE COSTOS

EL CARGO: Implica una Acción coordinada con la Gerencia Técnica de la empresa y un manejo Contable Industrial de los insumos utilizados y productos finales fabricados.

REQUISITOS: Poseer formación Universitaria a nivel de contador, experiencia,capacidad y dinamismo.

LA FIRMA: Es de gran potencialidad de desarrollo, con una infraestructura capaz de triplicar los volúmenes de producción, por lo cual ofrece a las personas requeridas excelentes oportunidades de realización económica y profesional.

Enviar antecedentes completos y pretensiones; la natural reserva será extremada en atención a la jerarquía de la posición.

Dirigirse a la casilla Nº. 828 Cochabamba.

Ministerio de Educación y Cultura

Consejo Nacional de Edificaciones Escolares "CONES"

2da. CONVOCATORIA Nº. 12/75

Al no haberse presentado propuestas en la 1ra. Convocatoria, por disposición de la Dirección Ejecutiva de CONES, se convoca a las Empresas Constructoras de 1ra., 2da., y 3ra. categoría a presentar propuestas con las formalidades establecidas en el Decreto Ley de Licitaciones y Contratos de Obra Nº. 10120 de 2 de febrero de 1972 para la ejecución de la siguiente obra:

ESCUELA "CARLOS MAISER" SAN IGNACIO DE VELASCO

SANTA CRUZ

Esta obra se realizará con fondos del 1% "Plan Nacional de Edificaciones Escolares" (Gestión 1976) .

Los planos, especificaciones y demás documentos de convocatoria, pueden adquirirse en nuestras oficinas de La Paz, Av. Camacho Esq. Loayza (Edif. Bco. Boliviano Americano) piso 10, en nuestra sucursal de Santa Cruz, calle Ingavi Nº. 251, previo el pago de $b. 1.200.-- a partir del día 19 de diciembre de 1975.

Las propuestas deben presentarse en la División Técnica de CONES, de acuerdo a lo establecido en los Arts. 19, 20 y 21 del antes mencionado Decreto Ley Nº. 10120 y de los requisitos que se indican en el Pliego de Especificaciones, hasta horas 18:00 (6 p.m.) del día 9 de febrero de 1976.

La apertura de propuestas tendrá lugar en presencia de los interesados en la reunión de la Junta de Licitaciones de CONES, el día 11 de febrero de 1976, a horas 10:00 a.m.

La Paz, enero 20 de 1976

Arq. Raúl Hurtado de Mendoza
JEFE DIVISION TECNICA

Vº. Bº. Arq. Freddy Mariscal T.
DIRECTOR EJECUTIVO DE "CONES"

SILVANA
El reloj suizo de confianza

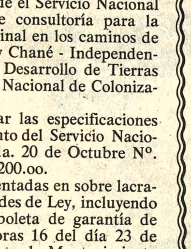

Distribuidores para Bolivia:
LA PRECISION
Casilla 569 - Cochabamba

Ministerio de Transportes, Comunicaciones y Aeronáutica Civil
Servicio Nacional de Caminos

CONVOCATORIA A PROPUESTAS Nº. 2/76
PRESTAMO AID - Nº. 511 - T - 050

Servicios de Ingeniería para caminos de colonización en el "Proyecto de Desarrollo de Tierras Subtropicales" en el Departamento de Santa Cruz

Por orden del señor Ministro de Transportes, Comunicaciones y Aeronáutica Civil, se hace conocer a las Firmas Consultoras Nacionales, que el Servicio Nacional de Caminos requiere servicios de consultoría para la realización de Estudios y Diseño Final en los caminos de penetración en el área San Julián y Chané - Independencia - Piray, dentro el proyecto de Desarrollo de Tierras Subtropicales a cargo del Instituto Nacional de Colonización.

Los interesados pueden retirar las especificaciones del Departamento de Mantenimiento del Servicio Nacional de Caminos situado en la Avda. 20 de Octubre Nº. 1824 (interior) previo pago de $b. 200.oo.

Las propuestas deben ser presentadas en sobre lacrado y sellado, llenando las formalidades de Ley, incluyendo Solvencia Fiscal y acompañando boleta de garantía de seriedad de la propuesta hasta horas 16 del día 23 de Febrero de 1976 en el Departamento de Mantenimiento del S.N.C.

La apertura de propuestas se llevará a cabo el día 23 de febrero de 1976 a Hrs. 16 y 30, en la Jefatura de Operaciones en reunión de la Junta de Licitación del Servicio Nacional de Caminos.

DIVISION DE RELACIONES PUBLICAS

Licitación pública No. SCZ-L-003
A.G. Mc KEE & Co.
Sucursal Bolivia por cuenta de Y.P.F.B.

- Convoca a propuestas a empresas constructoras de primera categoría para efectuar trabajos de Movimiento de Suelos para la nueva Refinería de Y.P.F.B., en la localidad de Palma sola - Santa Cruz de la Sierra.

Las siguientes son las cantidades aproximadas:

Desmonte	39.000 m3
Relleno y Compactación	150.000 m3
Compactación especial	40.000 m3

Las bases de licitación deberán ser retiradas en nuestras oficinas sitas en Bolívar 559 1º Piso Santa Cruz de la Sierra o solicitadas por Carta Certificada a Casilla de Correos Nº 3357 adjuntando cheque bancario por $b. 3.000.- a favor de Cía Ind. A.G Mc Kee & Co. o comprobante de depósito a favor de la misma en cuenta Nº 3-0320 Banco Nacional de Bolivia Sucursal Santa Cruz.

Las ofertas deberán ser entregadas o enviadas hasta el día 24 de Febrero de 1976 en nuestras oficinas sitas en la Refinería Y.P.F.B. Gualberto Villarroel Valle Hermoso - Cochabamba Casilla Correos Nº 515.

Garantía de Seriedad de oferta 1% del monto total de la misma.

Comité de Obras Públicas y Desarrollo de Tarija

CONVOCATORIA A PROPUESTA Nº 1|76
Alcantarillado Sanitario de Bermejo

Se invita a las firmas constructoras de primera, segunda y tercera clase, legalmente establecidas en el país a presentar propuestas para la construcción del sistema de alcantarillado sanitario de Bermejo. Los interesados podrán adquirir el pliego de especificaciones a partir del 10 de enero del año en curso, previa cancelación de $b. 500.--, en la Gerencia Administrativa.

Las propuestas serán presentadas en sobre cerrado y lacrado en la Gerencia Administrativa del Comité de Obras Públicas y Desarrollo de Tarija, CODETAR) Av. Las Américas s/n, cumpliendo los requisitos establecidos por ley, hasta el 10 de febrero de 1976 a horas 17, debiendo hacerse referencia en el sobre al número de convocatoria y título respectivo.

El presupuesto oficial asciende a la suma de $b. 492.272.70.

CODETAR se reserva el derecho de declarar desierta la presente convocatoria, en caso de que no convenga a sus intereses.

Tarija, 6 de enero de 1976.

RELACIONES PUBLICAS

Fallecimientos

En la paz del Señor, ha dejado de existir el que en vida fue

Sr. TIMOLEON ORFANOS PROIU

Q. E. P. D.

Berta Torrez de Orfanés esposa; Gonzalo, Jorge, Rosario de Vargas hijos; Dennis Vargas hijo político; María T. de Dávila, Hipólito Dávila, Juan Tapia y Modesta de Tapia, hermanos políticos; Oscar Dennis, nieto; sobrinos y demás familia, invitan al traslado de los restos del extinto al Cementerio General el día de hoy lunes 26 del presente, a horas 16.
El cortejo fúnebre, partirá de la casa Nº 1277, de la calle Casimiro Corral.
Favor que comprometerá la gratitud de la familia doliente.
Casa Santander: Av. Armentia Nº 517 - Oficina Mariscal Santa Cruz, 1058 altos. Telfs. 23663 - 23656.

La Asociación de Profesionales del Banco Agrícola de Bolivia, tiene el sentimiento de comunicar el sensible fallecimiento de su colega y socio:

Cr. GERARDO BRACAMONTE ARROYO

(Q. E. P. D.)

Le invita a sus familiares, amigos y asociados a la traslación de los restos mortales del extinto al Cementerio General el día de hoy lunes 26 del presente a horas 11.
El cortejo fúnebre partirá de la calle Roberto Hinojosa Nº 1973 (Villa San Antonio).

Misas

AGRADECIMIENTO E INVITACION

Dr. Fernando Guachalla Ibañez, Aída R. de Guachalla, Arturo Orihuela, Ofelia C. de Orihuela, padres; hermanos, tíos, hermanos políticos, sobrinos, primos y demás familia de los que en vida fueron:

Cap. Ejército JAVIER GUACHALLA RIVEROS

Sra. MAVY O. de GUACHALLA

Niños PATRICIA y JAVIERITO GUACHALLA ORIHUELA

Lasallista FERNANDO GUACHALLA RIVEROS (Nanito)

(Que en paz descansen)

Invitan a la misa que en sufragio de sus almas y recordando los 3 meses de sus sensibles fallecimientos se mandará a oficiar el día de hoy lunes 26 a horas 12 m. en la iglesia de María Auxiliadora (El Prado).

El duelo se despide en la puerta del Templo. Su asistencia comprometerá la gratitud de los dolientes.

La Paz, Enero de 1976

Josefina Barrientos vda. de Vega, esposa; Beatriz (ausente), María Luisa, Ana María, Alfredo, María Meredes, José Andrés Vega Barrientos hijos; Elda Miranda de Vega, John D. Kopman, hijos políticos; María Iraola, Honor de Urquieta, Leonor de Salamanca, Zaida Vega, Blanca vda. de Caballero, hermanos; Irene de Iraola, Guillermo Urquieta, hermanos políticos; sobrinos, tíos, nietos y demás familia del que en vida fue Virtuoso y ejemplar padre, señor

Dn ALFREDO VEGA AGUIRRE

Q. E. P. D.

Invitan a sus parientes, amistades, Rotary Club Central, Sur y Miraflores, residentes potosinos y demás instituciones a las que perteneció el extinto, a la misa que recordando los 8 días de su llorado fallecimiento se mandará oficiar el día de mañana martes 27 del presente a Hrs. 11:30 a.m. en la iglesia de María Auxiliadora. Su asistencia comprometerá el reconocimiento de la familia doliente.

MAS CARNE
tendrán sus parrilleros

MAS HUEVOS
darán sus ponedoras
con:
Nutrinal S.R.L.
EL ALIMENTO PARA AVES PREPARADO POR COMPUTADORAS

LA PAZ: TEL. 29895
COCHABAMBA: TEL. 1389
SANTA CRUZ: TEL. 27800
SUCRE: TEL. 2392
POTOSI: TELS. 3341-2406
TARIJA: TEL. 7122

Fallecimientos

En la paz del Señor, ha dejado de existir el que en vida fue ejemplar hijo, esposo y padre

Sr. Contador GERARDO BRACAMONTE ARROYO

Q. E. P. D.

Clemencia C. de Bracomonte, esposa; Cármen Arroyo, madre; Juan Carlos y Rocio del Cármen, hijos; Lucila, hermana; Tomás Claros y Angélica de Claros, padres políticos; Ello, Irene, Sara, David, Ella, Tomás, hermanos políticos, sobrinos y demás familiares ruegan a sus amistades y en forma especial al personal del Banco Agrícola de Bolivia, Asociación de Profesionales del BAB, Asociación de Contadores, Instituto Comercial Superior de la Nación, Club Bolívar, se dignen asistir a la traslación de los restos mortales del extinto al Cementerio General el día de hoy lunes 26 a hrs. 11 a.m. El cortejo fúnebre partirá de la calle Roberto Hinojosa Nº 1973 (villa San Antonio). Será favor que comprometerá la eterna gratitud de la familia doliente.
Servicios de CASA VALDIVIA c| Graneros 121 Tels. 25254-24290.

Misas

ABDON PEÑALOZA PATRON, esposo; los hijos, sobrinos, hermanos políticos y demás familiares de la que en vida fue abnegada esposa y ejemplar madre

Dña. ROSA CASTILLO DE PEÑALOZA

Q. E. P. D.

invitan a los parientes, personas piadosas, amigos, residentes de Puerto Acosta, provincia Camacho, a la misa que recordando los treinta días de su llorado fallecimiento, mandarán a oficiar el día martes 27 del presente, a horas 10 y 30 a.m. en la Catedral de Nuestra Sra. de La Paz.
Será favor que comprometerá la eterna gratitud de la familia doliente.
El duelo se despide por tarjeta.

Gilda V. de Aramayo, esposa; Ramiro y José Luis, hijos; hermana, hermanas políticas, hijas políticas, sobrinos, nieto y demás familia del que en vida fue ejemplar padre y esposo, Sr.

Don JOSE LUIS ARAMAYO ZAPATA

(Q. D. D. G.)

invitan a sus parientes, amigos, personas piadosas y en especial a los socios del Club de La Paz, Club 16 de Julio, Centro Taurino, se dignen asistir a la misa que recordando los ocho días de su sensible fallecimiento, se mandará oficiar el día martes 27 del presente mes a horas 11.30 a.m. en la parroquia del Corazón de María (Miraflores).
Su concurrencia a este acto de piedad cristiana comprometerá la eterna gratitud de la familia doliente.
El duelo se despide por tarjeta.

La Paz, enero de 1976

Serapio Gisbert, esposo; Mariel, Elizabet Gisbert, hijas; Fernando Medel, Josefina Gutiérrez, padres; Fernando Medel G., hermano ausente; Nestor Gisbert, Agustina Jarandilla, padres políticos; Carlos, Miguel, Teresa, Adela, Martha Gladys, hermanos políticos; Julieta y Sylvia Encinas, primas políticas y demás familiares de la que en vida fue

ELVIRA MEDEL de GISBERT

(Q. E. P. D.)

ruegan a sus amistades, personal del Policlínico Manco Kapac, residentes carabuqueños y demás personas piadosas, se dignen asistir a la misa de 8 días de su llorado fallecimiento que se mandará a oficiar el día martes 27, a horas 11,30 de la mañana en la Basílica de San Francisco.
Su asistencia será agradecida eternamente por la familia doliente.
El duelo se despide en la puerta de la Basílica.

AGRADECIMIENTO E INVITACION

Elena, Magda, Silvia, Edgar, hijos; Francisco Chavarría, Luis Urquidi, hijos políticos; los hermanos, hermanas políticas, nietos, bisnietos y sobrinos y demás familia de la que en vida fue

Sra. Doña FLORA LAVADENZ M.

(Q. E. P. D.)

hacen llegar un profundo agradecimiento a la Fraternidad Picapiedras, La Tribu, Club Maestranza y San Lorenzo de la Cervecería Boliviana Nacional y Ministerio de Educación y demás personas que les acompañaron en el dolor e invitan a la misa de 8 días que se mandará oficiar en el templo de las Carmelitas (calle Ballivián) a horas 9,30 el día martes 27 del presente mes.
Favor que comprometerá la eterna gratitud de la familia doliente.

Ministerio de AA.CC. y Agropecuarios

SEGUNDA CONVOCATORIA A PROPUESTAS

Por instrucciones del Sr. Ministro, se convoca a propuestas para la adquisición de dos jeeps, con destino a la Dirección Departamental del Ministerio en Potosí.

Los interesados deberán presentar sus propuestas con las formalidades de Ley, al Departamento Administrativo 2º piso del edificio ubicado en la Av. Camacho, hasta las 18 y 30 del día 30 del mes en curso.

Mayores detalles se proporcionarán en la oficina del Departamento Legal del Ministerio.

La Paz, enero de 1976

ES FELIZ Y SANO PORQUE SUS PADRES RESPONSABLES SE PREOCUPAN DE SU CONTROL VACUNAS - ALIMENTACION E HIGIENE Y UTILIZAN LOS SERVICIOS DE SALUD DEL PAIS

La palabra de Paulo VI

Exhortación Apostólica sobre la evangelización del mundo

(Continuación)

CONTACTO PERSONAL INDISPENSABLE

46. Por estos motivos, además de la proclamación que podríamos llamar colectiva del Evangelio, conserva toda su validez e importancia esa otra transmisión de persona a persona. El Señor la ha practicado frecuentemente -como lo prueban, por ejemplo, las conversaciones con Nicodemo, Zaqueo, la Samaritana, Simón el fariseo- y lo mismo han hecho los Apóstoles. En el fondo ¿hay otra forma de comunicar el Evangelio que no sea la de transmitir a otro la propia experiencia de fe? La urgencia de comunicar la Buena Nueva a las masas de hombres no debería hacer olvidar esa forma de anuncio mediante la cual se llega a la conciencia personal del hombre y se deja en ella el influjo de una palabra verdaderamente extraordinaria que recibe de otro hombre. Nunca alabaremos suficientemente a los sacerdotes que, a través del sacramento de la penitencia o a través del diálogo pastoral, se muestran dispuestos a guiar a las personas por el camino del Evangelio a alentarlas en sus esfuerzos, a levantarlas si han caído, a asistirlas siempre con discreción y disponibilidad.

LA FUNCION DE LOS SACRAMENTOS

47. Sin embargo, nunca se insistirá bastante en el hecho de que la evangelización no se agota con la predicación y la enseñanza de una doctrina. Porque aquella debe conducir a la vida: a la vida natural a la que da un sentido nuevo gracias a las perspectivas evangélicas que le abre; a la vida sobrenatural que no es una negación, sino purificación y elevación de la vida natural. Esta vida sobrenatural encuentra su expresión viva en los siete sacramentos y en la admirable fecundidad de gracia y santidad que contienen.

La evangelización despliega de este modo toda su riqueza cuando realiza la unión más íntima, o mejor, una intercomunicación jamás interrumpida, entre la Palabra y los sacramentos. En un cierto sentido es un equivoco oponer, como se hace a veces, la evangelización a la sacramentalización. Porque es seguro que si los sacramentos se administraran sin darles un sólido apoyo de catequesis sacramental y de catequesis global, se acabaría por quitarles gran parte de su eficacia. La finalidad de la evangelización es precisamente la de educar en la fe, de tal manera, que conduzca a cada cristiano a vivir -y no a recibir de modo pasivo o apático- los sacramentos como verdaderos sacramentos de la fe.

PIEDAD POPULAR

48. Con ello estamos tocando un aspecto de la evangelización que no puede dejarnos insensibles. Queremos referirnos ahora a esa realidad que suele ser designada en nuestros días con el término de religiosidad popular.

Tanto en las regiones donde la Iglesia está establecida desde hace siglos, como en aquellas donde se está implantando, se descubren en el pueblo expresiones particulares de búsqueda de Dios y de la fe. Consideradas durante largo tiempo como menos puras, y a veces despreciadas, estas expresiones constituyen hoy el objeto de un nuevo descubrimiento casi generalizado. Durante el Sínodo, los obispos estudiaron a fondo el significado de las mismas, con un realismo pastoral y un celo admirables.

La religiosidad popular, hay que confesarlo, tiene ciertamente sus límites. Está expuesta frecuentemente a muchas deformaciones de la religión, es decir a las supersticiones. Se queda frecuentemente a un nivel de manifestaciones cultuales, sin llegar a una verdadera adhesión de fe. Puede incluso conducir a la formación de sectas y poner en peligro la verdadera comunidad eclesial.

Pero cuando está bien orientada, sobre todo mediante una pedagogia de evangelización, contiene muchos valores. Refleja una sed de Dios que solamente los pobres y sencillos pueden conocer. Hace capaz de generosidad y sacrificio hasta el heroismo, cuando se trata de manifestar la fe. Comporta un hondo sentido de los atributos profundos de Dios: la paternidad, la providencia, la presencia amorosa y constante. Engendra actitudes interiores que raramente pueden observarse en el mismo grado en quienes no poseen esa religiosidad: paciencia, sentido de la cruz en la vida cotidiana, desapego, aceptación de los demás, devoción. Teniendo en cuenta esos aspectos, la llamamos gustosamente "piedad popular" es decir, religión del pueblo, más bien que religiosidad.

La caridad pastoral debe dictar, a cuantos el Señor ha colocado como jefes de las comunidades eclesiales, las normas de conducta con respecto a esta realidad, a la vez tan rica y tan amenazada. Ante todo, hay que ser sensible a ella, saber percibir sus dimensiones interiores y sus valores innegables, estar dispuestos a ayudarla a superar sus riesgos de desviación. Bien orientada esta religiosidad popular puede ser cada vez más, para nuestras masas populares, un verdadero encuentro con Dios en Jesucristo.

V. LOS DESTINATARIOS DE LA EVANGELIZACION

DESTINO UNIVERSAL

49. Las últimas palabras de Jesús en el Evangelio de Marcos confieren a la evangelización, que el Señor confía a los Apóstoles, una universalidad sin fronteras: "Id por todo el mundo y predicad el Evangelio a toda criatura" (73).

Los Doce y la primera generación de cristianos han comprendido bien la lección de este texto y de otros parecidos: han hecho de ellos su programa de acción. La misma persecución, al dispersar a los Apóstoles, contribuyó a diseminar la Palabra y a implantar la Iglesia hasta en las regiones más remotas. La admisión de Pablo entre los Apóstoles y su carisma de predicador de la verdad de Jesucristo a los paganos -no judíos- subrayó todavía más esta universalidad.

A PESAR DE LOS OBSTACULOS

50. A lo largo de veinte siglos de historia, las generaciones cristianas han afrontado periódicamente diversos obstáculos a esta misión de universalidad. Por una parte, la tentación de los mismos evangelizadores de estrechar bajo distintos pretextos su campo de acción misionera. Por otra, las resistencias, muchas veces humanamente insuperables de aquellos a quienes el evangelizador se dirige. Además, debemos constatar con tristeza que la obra evangelizadora de la Iglesia es gravemente dificultada, si no impedida, por los poderes públicos. Sucede, incluso en nuestros días, que a los anunciadores de la palabra de Dios se les priva de sus derechos, son perseguidos, amenazados, eliminados sólo por el hecho de predicar a Jesucristo y su Evangelio. Pero abrigamos la confianza de que finalmente, a pesar de estas pruebas dolorosas, la obra de estos apóstoles no faltará en ninguna región del mundo.

No obstante estas adversidades la Iglesia reaviva siempre su inspiración más profunda, la que le viene directamente del Maestro: ¡A todo el mundo! ¡A toda criatura! ¡Hasta los confines de la tierra! Lo ha hecho nuevamente en el Sínodo, como una llamada a no encadenar el anuncio evangélico limitándolo a un sector de la humanidad o a una clase de hombres o a un solo tipo de cultura. Algunos ejemplos podrían ser reveladores.

PRIMER ANUNCIO A LOS QUE ESTAN LEJOS

51. Revelar a Jesucristo y su Evangelio a los que no los conocen: he ahí el programa fundamental que la Iglesia, desde la mañana de Pentecostés, ha asumido, como recibido, de su Fundador. Todo el Nuevo Testamento, y de manera especial los Hechos de los Apóstoles, testimonian el momento privilegiado y en cierta manera ejemplar de este esfuerzo misionero que jalonará después toda la historia de la Iglesia.

La Iglesia lleva a efecto este primer anuncio de Jesucristo mediante una actividad compleja y diversificada, que a veces se designa con el nombre de "pre-evangelización", pero que muy bien podría llamarse evangelización, aunque en un estado inicial y ciertamente incompleto. Cuenta con una gama casi infinita de medios: la predicación explícita, por supuesto, pero también el arte, los intentos científicos, la investigación filosófica, el recurso legítimo a los sentimientos del corazón del hombre podrían inscribirse en el ámbito de esta finalidad.

ANUNCIO AL MUNDO DESCRISTIANIZADO

52. Aunque este primer anuncio va dirigido de modo específico a quienes nunca han escuchado la Buena Nueva de Jesús o a los niños, se está volviendo cada vez más necesario, a causa de las situaciones de descristianización frecuentes en nuestros días, para gran número de personas que recibieron el bautismo, pero viven al margen de toda vida cristiana: para las gentes sencillas, que tienen una cierta fe, pero conocen poco los fundamentos de la misma; para los intelectuales que sienten necesidad de conocer a Jesucristo bajo una luz distinta de la enseñanza que recibieron en su infancia, y para otros muchos.

RELIGIONES NO CRISTIANAS

53. Asimismo se dirige a inmensos sectores de la humanidad que practican religiones no cristianas. La Iglesia respeta y estima estas religiones no cristianas, por ser la expresión viviente del alma de vastos grupos humanos. Llevan en sí mismas el eco de milenios a la búsqueda de Dios; búsqueda incompleta pero hecha frecuentemente con sinceridad y rectitud de corazón. Poseen un impresionante patrimonio de textos profundamente religiosos. Han enseñado a generaciones de personas a orar. Todas están llenas de inumerables "semillas del Verbo" (74) y constituyen una auténtica "preparación evangélica" (75) por ciar una feliz expresión del Concilio Vaticano II tomada de Eusebio de Cesarea.

Ciertamente, tal situación suscita cuestiones complejas y delicadas, que conviene estudiar a la luz de la Tradición cristiana y del Magisterio de la Iglesia, con el fin de ofrecer a los misioneros de hoy y de mañana nuevos horizontes en sus contactos con las religiones no cristianas. Ante todo, queremos poner ahora de relieve que ni el respeto ni la estima hacia estas religiones, ni la complejidad de las cuestiones planteadas implican para la Iglesia una invitación a silenciar ante los no cristianos el anuncio de Jesucristo. Al contrario, la Iglesia piensa que estas multitudes tienen derecho a conocer la riqueza del misterio de Cristo (76) dentro del cual creemos que toda la humanidad puede encontrar, con insospechada plenitud, todo lo que busca a tientas acerca de Dios, del hombre y de su destino, de la vida y de la muerte, de la verdad. De ahí que, aun frente a las expresiones religiosas naturales más dignas de estima, la Iglesia se funde en el hecho de que la religión de Jesús, la misma que Ella anuncia por medio de la evangelización, sitúa objetivamente al hombre en relación con el plan de Dios, con su presencia viva, con su acción; hace hallar de nuevo el misterio de la Paternidad divina que sale al encuentro de la humanidad. En otras palabras, nuestra religión instaura efectivamente una relación auténtica y viviente con Dios, cosa que las otras religiones no lograron establecer, por más que tienen, y por decirlo así, extendidos sus brazos hacia el cielo.

(Continuará)

En Tarija

- Hoy celebra su primer aniversario el niñito YAMIL NESTOR MARTINEZ BEJARANO; con este motivo sus padres Néstor Martínez y Mamerta B. de Martínez ofrecerán un té piñata a sus pequeñas relaciones.

hay llantas que cuestan menos pero... talvez cuestan más...

proteja su vida!...
UNIROYAL
UNIROYAL su mejor amiga en el camino!

INTERMACO

LA PAZ: Avenida Montes 650 Tel. 55040 - 56040
SANTA CRUZ: Rene Moreno 268 casilla 83 Tel. 2-4221
COCHABAMBA: Calama 4169 casilla 495 Tel. 4701
ORURO: Pagador 1680 casilla 536 Tel. 50321
POTOSI: Bolivar 876 casilla 156 Tel. 2051
SUCRE: Estudiantes 4 Argentina 3 casilla 48 Tel. 1132
TARIJA: Ingavi 746 casilla 1372 Tel. 3485

AVISOS ECONOMICOS

Revistas Libros

GISBERT Y CIA. S.A.
Casilla 195

Conocimientos indispensables para el hombre de nuestro tiempo en: CULTURA GENERAL 4 tomos: PARNASO - Diccionario Sopena de Literatura 3 tomos. SOPENA - Geografía Universal 3 tomos. SOPENA - Historia Natural Ilustrada MARTINEZ AMADOR - Diccionario Gramatical y de Dudas del Idioma. FERRATER MORA - Diccionario de Filosofía 2 tomos CASARE. - Diccionario Ideológico de la Lengua Española.

VENDO IMPERMEABLES, libros y otros. Ref. Aspiazu 739 (24-25/67872)

Departamentos Habitaciones

CARVAJAL Yanacocha Habitación amplia calle Colon antichrético Graneros habitacion antichrético entrega inmediata Otras distintas zonas.

CARVAJAL - Yanacocha 448 Departamento antichrético calle Cuba entrega vacía Departamento antichrético calle Manuel Rodriguez cerca Plaza Villarroel entrega vacía.

COMERCIAL "ALAS" GALERIA LUZ. Tel. 29734.- Antichrético departamento un dormitorio, dependencias, teléfono Alto Obrajes.

CARVAJAL Yanacocha 448. Departamentos, antichrético Manco Kapac 60 y 85.000 entrega inmediata cerca Estación. Departamento antichrético calle Tejerina (San Pedro) dos dormitorios, dependencias entrega vacía. Departamento antichrético Villa Fatima Av. Las Americas entrega inmediata 40.000 Otros distintas zonas

CARVAJAL Yanacocha 448. Habitación amplia cocina baño, antichrético calle Graneros entrega inmediata. Dos habitaciones antichrético calle Rafael Saenz 15.000. Otras habitaciones distintas zonas.

CARVAJAL Yanacocha 448 Dos habitaciones cocina baño antichrético av. Cacaltaya Beni entrega inmediata. Habitación antichrético av. Manco Kapac 15.000 Calle Corrales antichrético 15.000 Cuatro de Mayo dos habitaciones antichrético.

CARVAJAL Yanacocha 448. Tel. 54862.- Dos habitaciones antichrético Buenos Aires una habitación misma Av. antichrético 12.000 Habitación Landaeta antichrético entrega inmediata Av. Illimani habitación antichrético 7.000

CARVAJAL - Yanacocha 448. Departamento amplio siete habitaciones dependencias amplio Hall - corredor, independiente alquilo av. América, para oficinas entrega inmediata.

ANTICRETICO 2 departamentos, Julio Sánchez esquina Aguirre Achá N° 1300, Parque Libano $b. 75.000 (24-25/67866)

ALQUILO OFICINA para médicos. Pura ver 20 de Octubre 1983. (23-25/67856)

CARVAJAL - Yanacocha. 448. Departamento antichrético calle Inquisivi cerca Cine Universo entrega inmediata a estrenar.

CARVAJAL - Yanacocha 448 - Departamento propiedad horizontal vendo tres dormitorios, dependencias, terraza excelente lugar entrega vacia.

CARVAJAL - Yanacocha 448 Departamento antichrético calle Cáceres (Sopocachi) dos dormitorios, dependencias, entrega vacía por estrenar. Departamento Pasos Kanqui cerca Av. Brasil dos dormitorios, dependencias mixto entrega 30 dias. Otros departamentos distintas zonas.

CARVAJAL - Yanacocha 448 - Tel. 54862.- Garzonier vendo Estados Unidos independiente entrega vacia ocasión. Calacoto Los Pinos vendo cuatro habitaciones Horno Panificación entrega vacía ocasión.- Ciudad Satélite Plan 266 departamento completo vacia.

COMERCIAL "ALAS" GALERIA LUZ. Tel. 29734. Alquila departamento amoblado, tres dormitorios, dependencias teléfono calefón. Miraflores.

COMERCIAL "ALAS" GALERIA LUZ. Tel. 29734.- Alquila departamento, dos dormitorios, dependencias. Sopocachi.

VENDE DEPARTAMENTO Tres dormitorios, dependencias, terraza, solarium. Miraflores. COMERCIAL "ALAS" Tel. 29734.

COMERCIAL "ALAS" GALERIA LUZ. Tel. 29734.- Vende departamento cuatro dormitorios, dependencias. San Pedro.

COMERCIAL "ALAS" GALERIA LUZ.- Tel. 29734. Alquila departamento amoblado, tres dormitorios dependencias, garaje, teléfono, calefón, Sopocachi.

SOPOCACHI Alquilo a dos personas, dormitorio confortable. Pensión Teléfono 28079. (22-27/67696)

CARVAJAL - Yanacocha 448 Departamento alquiler San Pedro calle Tejerina por entrega 30 dias excelente lugar.- Otro departamento pequeño calle Guilarte Miraflores alquiler entrega inmediata. Casa junta ciudad Satélite Plan 328 alquiler. Casa junta para Garaje Alto La Paz anticrético 50.000

CARVAJAL - Yanacocha 448 - Departamento anticrético calle Jaen entrega vacía. Departamento anticrético calle Chichas vacia. Casa junta anticrético ciudad Satélite Plan 561 con teléfono 60.000 entrega inmediata. Otra casa misma ciudad Plan 561 tres dormitorios 50.000 entrega vacia.

CARVAJAL - Yanacocha 448. Departamento anticrético calle Arévalo (La Bandera) dos dormitorios, dependencias entrega inmediata. Departamento anticrético calle Calama entrega vacía dos dormitorios, dependencias. Departamento anticrético calle Nataniel Aguirre por concluir ocasión.

Profesores Academias

CLASES DE PIANO También a domicilio, teléfono 41257 (24-25/67672)

ALEMAN Se da clases a domicilio (todo nivel) teléfono 29616. (22-24/67693).

Restaurant Bares

CARVAJAL - Ynanocha 448. Teléfono particular instalado Parque Triangular vendo o alquiler. Otro particular instalado calle Sucre vendo ocasión. Otros distintas zonas.

CARVAJAL - Yanacocha 448. Tel. 54862. Telef. no particular alquilo calle Yanacocha Teléfono comercial transfiero instalado calle Sagárnaga. Comercial instalado Av. Busch alquilo.- Particular instalado calle Graneros alquilo.

Teléfonos

CARVAJAL Yanacocha 448 Tel. 54862 Bar - Pensión transfiero Manco Kapac bastante acreditado excelente lugar comercial entrega inmediata

CARVAJAL Yanacocha 448. Bar - Pensión instalado calle Chuquisaca transfiero excelente lugar.

Tiendas Kioscos

CARVAJAL - Yanacocha 448. Tel. 54862 Tienda - almacen amplio anticrético Av. Manco Kapak lugar comercial entrega imediata ocasión.

CARVAJAL Yanacocha 448. Tel. 54862. Tienda amplia nueva anticrético calle Linares vacía. Tienda anticrético calle Isaac Tamayo lugar comercial vacía. Tienda Sagárnaga anticrético. Otras distintas zonas.

CARVAJAL Yanacocha 448. Tienda trastienda Obrajes Zona "B" contrato mixto entrega inmediata. Tienda Cuarto Centenario cerca Buenos Aires alquilo vacia. Tienda calle Corrales anticrético 17.000 vacia. Tienda amplia calle Chuquisaca alquilo vacía. Tienda Trastienda Villa San Antonio anticrético 15.000. Tienda Villa La Merced alquiler. Tienda trastienda Tembladerani cerca Estadio Bolivar. anticrético

CARVAJAL Yanacocha 448.- Kiosco transfiero instalado calle Sagárnaga.

CARVAJAL Yanacocha 448 Tienda amplia mixto Nicolas Acosta entrega vacia.

Vehiculos

VENDO Auto Opel Mata modelo 1973 $b. 90.000. Ref. Teléfono 82548 (24-26/67865)

VENDO VAGONETA Dodge motor standar, en buen estado modelo 1958, recién reparado, precio de ocasión. Zoilo Flores 1284 (14-24/67518)

CARVAJAL Yanacocha 448 Trufi Bus 75 transfiero.

VENDO Automóvil "Opel Rekord, modelo 1961, motor standar en buen estado. Ref.: Urbanización San Miguel N° 11 teléfono 83475 (25/67876)

SE VENDE Camioneta "Dodge" L-D 400, modelo 1973, capacidad 4.000 ks. Ref. Hotel Panamericano, teléfono 40810. (20-24/67671)

Empleados

COCINERA COMPETENTE con certificados y garantía. Precisamos teléfono 82848. (1)

Ofertas especiales

EN ORURO Vendo negocio acreditado y hornos Volcán. Informes: Confiteria Urus. Potosi 879 (24-29/67871)

Tocadiscos TV-Radios

SE VENDE un equipo Sanyo 3 en 1 nuevo, informes teléfono 56148 (24-26/67867)

Casas

VENDE CASA Tres departamentos, con garaje. Sopocachi. COMERCIAL "ALAS" Tel. 29734.

CARVAJAL - Yanacocha 448. Casa junta Tejada Sorzano con Horno mixto entrega inmediata. 50.000 y 1.000

CARVAJAL Yanacocha 448. Vende casa localidad Sorata mas propiedad agricola misma población vacia.

CARVAJAL Yanacocha 448. Tel. 54862. Vende casa Av. Hugo Estrada frente Estadio departamento completo entrega vacía excelente ubicación.

CARVAJAL - Yanacocha 448. Vende casa Buenos Aires excelente lugar dependencias entrega vacia reconoce antichrético hipoteca ocasión.

CARVAJAL Yanacocha 448 - Tel. 54862 Casa junta Calacoto alquilo calle 27 entrega inmediata vacia.

CARVAJAL - Yanacocha 448.- Vende casa Juan Manuel Cáceres tres departamentos entrega vacia. Cota Cota. lote con tres Galpones 1.100 mts. vendo buen lugar. - Villamil de Rada departamento tienda buen lugar vacia ocasión.- Alto La Paz calle Pabon tres habitaciones ganga 60.000

SE ALQUILA Residencia toda comodidad, 4 dormitorios. Ref.: Calle 21 esquina Los Pinos, bajando mano derecha N° 29. (Calacoto) teléfono 83058. (22-24/67692).

CARVAJAL Yanacocha 448. Vende casa Villa Copacabana Av. Arze, cerca Cruce departamento completo, patio teléfono entrega vacía motivo viaje.

CORDOVA ARGENTINA Alquilo o vendo chalet en barrio residencial, especial para estudiantes. Acepto permuta por casa en Oruro, Cochabamba o La Paz. Dirigirse a calle Cochabamba esquina Potosí, Edificio Pagador Depto. 2. ORURO (23-25/Oruro)

VENDO Casa tres dormitorios ciudad Satélite Plan 561 Calle 6 N° 509. Referencia Teléfono 55632 - 50937 (24-25/67875)

VENDO casa Avenida Ecuador 2033 Teléfono 50263. (22-24/67699).

VENDO Casa 8 habitaciones 210 metros, Miraflores calle Enrique Borda 1008 Juan Manuel Loza. Ref. Teléfono 52903 (24-26/67868)

COMERCIAL "ALAS" GALERIA LUZ. Tel. 29734.- Anticrético cómoda casa, dos plantas, tres dormitorios, dependencias. Miraflores.

CARVAJAL Yanacocha 448. Tel. 54862. Casas departamentos, habitaciones oficinas, tiendas necesito alquiler anticrético propietarios no pagan comisión.

CARVAJAL - Yanacocha 448.- Tel. 54862. Vende casa San Miguel, dos departamentos, amplio jardín y garaje, entrega vacía inmediata Bloque "F" calle Jaime Mendoza ocasión.

VENDO CASA vacía en Sopocachi 5 dormitorios teléfono, pequeño jardín, garaje. Referencias misma casa. Armaza 2933, cerca parque Zamudio de 11 a 13 (25-27/67883).

PROPIETARIO DE CASA O departamento, si desea alquilar o dar en anticrético, pase a "COMERCIAL "ALAS" Tel. 29734, donde será atendido por personal competente y con clientes de reconocida solvencia. Garantía. PROPIETARIOS NO PAGAN COMISION

COMERCIAL ALAS Galería Luz teléfono 29734. Alquila casa dos dormitorios, dependencias, teléfono, calfón, La Florida (25 - 26)

VENDO CASA 4 dormitorios, dependencias, teléfono, garage, jardín, excelente ubicación, Villa Fátima. Ref.; Teléfono 20976 - 64057)

CARVAJAL - Yanacocha 448 - Casa vendo Francisco Miranda Manuel Mariaca dos departamentos, garzonier entrega vacía. Calle Corrales dos departamentos, tienda buen lugar vacía. Casa Pasaje Michel dos departamentos entrega vacía cerca Parque libano, vacía.

CARVAJAL Yanacocha 448.- Vende casas, calle Los Andes cerca Buenos Aires vacia-Casa La Portada calle Juancito Pinto vacia con Horno ocasión 160.000.- Casa calle Canadá cerca Plaza Villarroel dos departamentos, entrega vacía facilidades.

CARVAJAL - Yanacocha 448 Vende casa calle Reseguín departamento confortable garaje a jardin entrega vacia ocasión. Max Paredes lugar comercial entrega vacía departamento tienda ganga.

CARVAJAL Yanacocha 448 Tel. 54862 . Vende casa calle Chichas Miraflores, departamento dormitorios, dependencias patio entrega vacía ocasión.

CARVAJAL - Yanacocha 448 Tel. 54862 Vende casa tres departamentos, obrajes calle 16 por estrenar vacia, garaje, amplia terraza ocasión. Otra casa calle 10 misma zona dos departamentos, nuevos entrega inmediata.

CARVAJAL - Yanacocha 448 Vende casa Villa Victoria, calle Cordoba-Virrey Toledo 600 mts. entrega vacia ocasión. Ciudad Satélite Plan 115 departemento completo vacía. Pura Pura como terreno cerca Said. Vacia ganga. casa av. Chacaltaya con dos departamentos, dos tiendas entrega vacia ganga.

CARVAJAL - Yanacocha 448 Vende casas San Miguel departamento cuatro dormitorios, dependencias, dos jardines Garaje entrega vacía Bloque "G".- Casa Villa Fátima calle Huanacane vacia dos departamentos, ocasión.

VENDE CASA Céntrica antigua, con 640 m2, COMERCIAL "ALAS" Galería Luz. Tel. 29734.

CARVAJAL Yanacocha - Vende casas, Villamil de Rada, detrás Mercado Hinojosa sobre dos calles departamento, tres tiendas lugar comercial, vacía. Casa Villa Fátima calle Yanacocha vacía.- Tembladerani av. 12 Octubre vacía.- Ciudad Satélite Plan 175 departamento completo 150.000 vacia.

EN VENTA Una casa Av. Eduardo Abaroa 1265, zona Chijini, 3 cuadras arriba Av. Buenos Aires, precio ocasión (20-26/67669)

CARVAJAL - Yanacocha 4448 Tel. 54862 Vendo casa calle Rodriguez, departamento completo terraza, dos tiendas lugar comercial entrega vacía facilidades. Villa Armonía 50 y 80.000 entrega vacía. Casa Plaza Vita lugar comercial cerca Buenos Aires.

CARVAJAL - Yanacocha Vende casa Av. Vasquez departamento completo frente Papelera entrega inmediata vacía. Sajama dos departamentos, entrega vacía reconoce anticrético.- Armentia como terreno 1.040 mts. buen lugar.

CARVAJAL Yanacocha 448. Vende casa Cap. Castrillo tres departamentos entrega vacía excelente lugar.- Cuarto Centenario cerca Buenos Aires con Horno dos tiendas habitaciones vacia ocasión, misma calle; otra seis habitaciones amplio patio apropiado para Quinta - Industria vacia ocasión.

CARVAJAL.- Yanacocha 448.- Vende casa Illampu lugar comercial. departamento habitaciones, tres almacenes reconoce anticrético lugar comercial.- Casa calle Sagárnaga dos almacenes departamentos, excelente lugar comercial vacía.

CARVAJAL Yanacocha 448 - final Victor Sanjinés dos departamentos, habitaciones, entrega vacía ocasión. Casa calle Eyzaguirre cerca Cementerio dos departamentos Horno Panificación vacía ocasión.

SE OFRECE Casa en anticrético o venta zona céntrica. Ref: Teléfono 64509. Sábado desde las 14 horas y domingos desde las 10. (23-25/R)

VENDO $b. 90.000.- casa amoblada, con horno, camino antiguo Obrajillacollo, Km. 2 Buscar al Sr. Toribio teléfono 8113 COCHABAMBA (23-28/67857)

CASA EN MONTERO Vendo 410 mts. pleno centro . Referencias Arenales 387 teléfono 2-2564 Santa Cruz (17-31/64127)

VENDO $b. 9000.000.- chalet en zona residencial, tres departamentos independientes, 2 garajes agua propia, superficie 670 metros. Ref: Casilla 2638 Cochabamba. Jorge Zambrana. (22-24/8692).

Orquestas

ORQUESTA L.M. De Lucho Manchego. Teléfono 21141 (26-29).

ORQUESTA "L.M." De Lucho Manchego, teléfono 21141. (19-25/67661).

ORQUESTA Electronica "Pentagrama" lo mejor para sus fiestas, teléfono 54668 (27-3/II/76)

ORQUESTA Electronica, teléfono 53220. (7-3-II/67310)

LOS ONIX Conjunto electrónico, teléfono 54333. (23-7/67851)

Máquinas

ROYAL FACIT Semiportátiles, nuevas, liquidamos. Comercio 994, Oficina 6. (21-24/67686)

VENDO Proyectora de slides Zeiss Ikon automática, teléfono 40976 (24-25/67873)

Préstamos Dinero

CARVAJAL Yanacocha 448 Tel. 54862. Dinero presto 5. 10. 15. 20. 25.30. 40. 50. 60 demás sumas, sobre primera hipoteca títulos saneados, Dólares 500, 1.000, 2.000, 2.500, 3.000, 5.000 hasta 15.000 sobre joyas desde 1.000 adelante, asimismo necesito distintas sumas para clientes solventes primera hipoteca, garantía, reserva. Capitalistas no pagan comisión.

PRESTO DINERO $b. 50.000 - 100.000 En primera hipoteca. COMERCIAL "ALAS" Tel. 29734.

NECESITO CAPITALISTAS Para préstamo en primera hipoteca, trámites en el dia. COMERCIAL "ALAS" Tel. 29734.

DINERO PRESTO Sobre joyas, teléfono 40577 (20-27/67676)

Técnicos

ARREGLO Y pinto refrigeradores, durante el trabajo presto otro en servicio, teléfono 20373 (20-24/67672)

SERVICIO Radio T.V. teléfono 82033, Obrajes (20-26/67670)

TELEVISORES Especialista repara a domicilio con garantía. Teléfono 41088 (17-411/67516)

ELECTRICISTA Efectúa instalaciones, reparaciones de todo artefacto eléctrico, teléfono 54653. (21-24/67682)

TECNICO ELECTRICISTA Reparación, instalación, teléfono 63637. (21-28/67681)

ELECTRICISTA: Toda hora instalaciones reparaciones teléfono 60484. (24-25/67879)

ELECTRICISTA Instalaciones, reparaciones de cocina, calefones en general, teléfono 60942. (22-24/67689)

TECNICO Repara refrigeradores, cocinas, calefones, lavadoras, teléfono 55449 (20-27/67665)

TECNICO LAVADORAS Repara toda marca, teléfono 55449 (20-27/67665)

TELEVISORES Se reparan con garantía a domicilio, teléfono 60120 (20-24/67666)

TECNICO CALEFONES Repara, instala, teléfono 55449 (20-27/67665)

PLOMERO Se hacen instalaciones y reparaciones, teléfono 54306. (19-25/67662).

Propiedades Terrenos

CARVAJAL Yanacocha 448 Tel. 54862. Vende lotes Sopocachi calle Cornejo 200 mts Lote Romecin Campos 400 mts ocasión buen lugar. Lote calle Landaeta 200 mts ocasión.

CARVAJAL Yanacocha 448.Vende lotes alto Obrajes zona "A" 240 mts buen lugar Lote Cotacota 1.200 mts cerca ciudad Universitaria ocasión motivo viaje. Lote Calacoto alto 224 mts. buen lugar. Lote Achumani 314 mts.

CARVAJAL Yanacocha 448. Vende lotes Tejada Sorzano - Costa Rios 200 mts. cercado Lotes Luis Lara 400 mts cercado fraccionable.- Lote Bilbao la Vieja 122 mts. ocasión. Lote Achachicala calle Zenón Ríos 200mts 40.000 ganga.

CARVAJAL - Yanacocha 448. Vende lotes alto La Paz villa Tunari 1.000 - 500 mts. excelente ubicación ocasión. Lote camino Viacha 3.600 mts sobre asfaltado. Lote alto Lima 237 mts. Lotes villa Adela 300 - 500 mts. ocasión motivo viaje.

CARVAJAL Yanacocha 448. Vende lotes, Quintanilla Zuazo 200 mts con construcción. Lote calle Yungas pasaje Quime. 166 mts. ocasión. Lote Villa Victoria calle Pacajes 320 mts buen lugar ocasión.

OCASION Vendo pequeño lote pantalones "Texano" precio regalado

COMERCIAL ALAS" GALERIA LUZ. Tel. 29734. Vende terreno 434 m2 Alto Seguencoma.

CARVAJAL - Yanacocha 448. Lote vende Villa Copacabana 204 mts. calle Portocarrero ocasión. Otros distintas zonas.

CARVAJAL Yanacocha 448. Tel. 54862. Vende lote calle Viacha cerca Kennedy con galpones 935 mts. apto para industria o cualquier otra actividad.

CARVAJAL - Ynanacocha 448.- Vende lote villa Armonía urbanización San Isidro 283 mts. 45.000 ocasión. Lote Pampahasi 200 mts. Lote villa Pabon 190 mts.

CARVAJAL Yanacocha 448.- Tel. 54862. Vende lotes Santuario de Copacabana tras Iglesia 300 mts. excelente ubicación. Lotes Achocalla 300 - 400 mts. precios ocasión.

CARVAJAL - Yanacocha 448.- Tel. 54862. Vende propiedad Lipari 2.200 mts con arboles frutales, bastante terreno para sembrado. Propiedad Mallasilla 2.850 mts. buena ubicación ocasión.

CARVAJAL Yanacocha 448. Vende lotes alto La Paz alto Lima 416 mts. Otra misma región 300 mts ocasión. Lote Alto La Paz sobre carretera Panamericana sobre asfaltado 1.200 mts. ocasión.

CARVAJAL - Yanacocha 448. Propiedad Agrícola, vendo Sud Yungas cuatro Het. casa Hacienda confortable bastante agua toda comodidad ocasión.

EN SEGÜENCOMA Vendo lote de 378 M2. amurallado, línea nivel y planos aprobados. Teléfono 21252 (24-25/67874)

COMERCIAL MERCURIO Galería Luz Of. 10-A Telf. 29723 Venta lotes de terreno de 300 Mts. a grandes facilidades de pago zona El Alto La Paz. (24-28/67877)

CARVAJAL Yanacocha 448. Vende lotes Villa Copacabana calle Santivañez 251 mts. Otra misma región calles Vicente Burgaleta - Velasco 275 mts. ocasión. Lote villa San Antonio 520 mts. ocsión.

Varios

Llegaron llegaron Motores usados americanos Ford, Chevrolet, International, Dodge, Rambler, radiadores, parabrisas, alternadores, camas de motores, tambores, diferenciales, arranques, máscaras cajas, culatas, a precios de ocasión. Zoilo Flores 1284 (14-28/67514)

EXTRAVIO Rogamos dar datos sobre el Expediente de la Sra. Msrina S. v. de Quiroz, extraviado en el Departamento de Educación del Ministerio de Minas. Ref. Teléfono 83126. (25-26/R.)

TRAMITES MILITARES Libretas, reposición documentos, Beneméritos, Rentas, Vejez, Calificación Servicios, gestiones BENEMERITO DANIEL ROBERTO ARDUZ Procurador Causas, ex-Secretario Tribunal Militar 40 años práctica, Sagárnaga 161, Casilla 3807. (24/67691)

COMERCIAL ROMA Compra venta propiedades alquileres, antichrés Gestoría de trámites generales, préstamos hipotecarios, se caracteriza por su seriedad y honradez ahora en Chuquisaca 31II/67546)

HOTEL ATLANTIC Avenida Armentia 521, teléfono 2[illegible] habitaciones individuales $b. 20.-- Delegaciones convencional (17-1711/6754

VAJILLA Alquilo para fiestas, teléfono 54668. (2 2/67694)

SE PRECISA Estufa a gas bicicleta para niño o niña una silla mecedora. Teléfono 84182 entre horas 17-20. (23-30/67854)

COCHABAMBA

URGENTE Vendo en Cochabamba, por $b. 110.000 terreno con vivienda y boles frutales, frente a con 900 m2, teléfono Cochabamba (24-25/67

POTOSI

EN POTOSI Ha sido atraviada la Libreta de Crédito Oruro, teneciente a: Aurelio Alderete v. de Sunagua haberse extendido duplicada la anterior nula. (25-27/9786

LOTE En venta en la del Blanco Galindo en Busch 530 m2. con nuevas instalaciones, habitables, luz, precio 650 mil. Referencias la Cochabamba. (17-21/I

EN POTOSI Se ofrece ventas muebles y enseres para salón de Belleza. Teléfono 2865 (23-24/67

SANTA CRUZ

EN SANTA CRUZ Tornería Mecánica completa, informes teléfono 2-4925 (22-2/64132)

SANTA CRUZ Vendo lotes 700 y 1.000 m2. con agua y sin intermediarios. Santa Cruz : Teléfono 2 La Paz: Teléfono 2[illegible] 3/67541)

EN SANTA CRUZ Lote venta 620 m2 Urbanización Polanco, segundo anillo, teléfono 2[illegible] 30/67668)

EN SANTA CRUZ Se ve lote de terreno de 600 zona equipado precio 210.000. Referencias Cruz 28688 (17-25/67548)

EN SANTA VENDO Casa nueva con das sus dependencias céntrica, zona parque Arenal Ref.: 2-8325 4813.(21-26/64128)

ORURO

EN ORURO Vendo amplia, céntrica en Mier 521. Ref. Teléfono 50657. Oruro (24-31/0)

Records Mundiales

EL TUNEL DE FUEGO MAS LARGO (PAJA, EMBAPADA EN NAFTA) POR EL QUE PASO UN MOTOCICLISTA, FUE DE 50 M, EN EL CASO DEL EXTINTO STEPHEN SCRAMBLER, DE 25 AÑOS DE EDADES, EL 21 DE NOVIEMBRE DE 1972. MURIO CUANDO INTENTABA REPETIR LA HAZAÑA.

© ENCICLOPEDIA GUINNESS DE RECORDS MUNDIALES 79/6

AGENDA

PRESENCIA Av. Mariscal Santa Cruz, Edif. Esperanza CENTRAL Tel. 40460 - 41125 y 2184 - GERENCIA: Tel. 52172. PUBLICIDAD Tel. 52178 REDACCION: Tel. 51998.- Casilla 1451 Cajón Postal 3275.

FARMACIAS DE TURNO

Del 24 al 31 de enero

SANTA MONICA Dr. Walter Cusicanqui, Plaza Illimani, **SAN GERARDO** Dra. Lida Heich Av. Saavedra N° 1393, **SOCORRO,** Dra. Inés Pradel, Landaeta-Gral Lanza N° 699 Tel. 45572, **PERALTA.** Dr. Anibal Peralta, Villamil de Rada N° 121 Tel. 52522, **NORTE** Dra. Hilda Puña, Av. ARMENTIA N° 549 Tel. 2783. **LA ESTRELLA** Dra. Aleira Osorio, Av. Central, Villa Copacabana, **SANTA CATALINA** Dra. Hilda Husmayo, Colombia esq. Boquerón 601 Tel. 21401.

FARMACIAS DE TURNO PERMANENTE

OBRAJES Plaza Franz Tamayo Tel. 82081 SAN CARLOS Av. Republica 26 Tel. 20223 Villa Victoria, VERACRUZ Av. Antofagasta N° 100 Tel. 59107 Alto de La Paz. CRISTO REY General Lanza 2110 Tel. 27534 Sopocachi Alto.

TELEFONOS DE URGENCIA

BOMBEROS 119 - ASISTENCIA PUBLICA 118 2511 - RADIO PATRULLA 110 - TRANSITO 24148 SAMAPA 28628 - 28548 - ENERGIA 24357 - TELEFONOS (RECLAMOS) 113 INFORMACIONES 109 SENORITA HORA 117 LARGA DISTANCIA EXTERIOR 359-09 INTERIOR 20402-03 HOSPITAL DE CLINICAS CENTRAL 22821 - 22872 - ASANA 59333-59310.

FLOTAS

TRANS SERVICE LTDA. Alto de la Alianza N°. 630 Tel. 43154 TRANSPORTES "EL CHAPACO" Chuquisaca 568 Tel. 40258 TRANSPORTES UNIVERSO Av. Montes 638 Tel. 42831 EXPRESO SANA Plaza Risolimbo N°. 98 Tel. 64436-28462 TRANSPORTES PULLMAN BOLIVIA Plaza Alonso de Mendoza Tel. 55854 - 25893 ANDINO León de la Barra 360 Tel. 20471 CONTINENTAL Av. Montes 675 Tel. 2[illegible] COPACABANA Av. Montes 630 Tel. 20477 - 40461 LAURA Camacho 1223 Tel. 27677 TRANSPORTES PILCOMAYO Figueroa 1973, Tiquina Tel. 22858 ALIAGA Av Montes 700 Tel. 26376 URUS Bozo 194 Tel. 50793 TRANSPORTES SAN CRISTOBAL Plaza Alexander 190 Tel. 27775.- 41076 FLOTA YUNGUEÑA Calle Coroico N° 1577 Tel. 43001 TRANSPORTES TARIJA Tiquina 37 Tel. 28911 TRANSPORTES VICTORIA Emilio Calderón 563 (Gran Poder) Tel. 56599 TRANSPORTES ABAROA Plaza Alonso de Mendoza 242 Tel. 27086 MICROBUSES KIRQUINCHO Bozo 106 Tel. 54612 TRANSPORTES "MOTO MENDEZ" Calle Humahuaca 844 Tel. 57829 TRANSPORTES TUNARI Bozo N°. 108 Tel. 40375 TRANSPORTES MANCO KAPAC Tumusla 580 (Hotel Tumusla) "DORADO ORIENTE" Pullman de lujo Bozo 106 Tel. 40373 TRANSPORTES RIVEROS (a Copacabana) Av. Montes 660 Tel. 20964 EXPRESO PANAMERICANO LTDA. Servicio Potosí-Sucre-Villazón. Dirección Bozo N°. 167 Tel. 20803 EXPRESO CINTA DE PLATA. Tel. 65658 TRANSPORTE PESADO Montes 505 Tel. 25083. AUTO LINEAS INGAVI Av. Manco Kapac 445 Tel. 28981 EXPRESO "LA VEOZ DEL SUD" Av. Manco Kapac 450 Tel. 23146 La Paz-Bolivia.

EMPRESAS AEREAS

LLOYD AEREO BOLIVIANO Tels: 54649 - 53[illegible] - 55756 51155 - 51163 - 59053 LUFTHANSA Tels. 20388 - 25786 - 50498 - 50609 AEROPUERTO Tel. 59181 AEROLINEAS ARGENTINAS Tel. 50792 AVIANCA Tels. 43909 - 40883 AIR FRANCE Tel 51740 LAN Tel. 28538 KLM Tel. 42965 SWISSAIR Tel. 28924 PANAM Tels. 54117 - 41803 BOA Tel. 26387 VARIG Tel. 21460 - 2[illegible] ORIANA Tel. 54472 IBERIA Tels. 20270 - 24[illegible] - 2[illegible] B.O.A.C. Tel. 55541 CANADIAN PACIFIC Tel. 55541 SOUTH AFRICAN AIRLINES Tel. 55541 BRITISH CALEDONIAN Tel. 55541 TAM Tel. 2[illegible] - AEROPUERTO 59125. BRANIFF INTERNATIONAL: VENTAS INFORMES Tels. 21100 - 21105 AEROPUERTO Tel. 59303 CARGA Tels.59555 - 59012. LAN Chile Tel. 55536 - 57750

FERROCARRILES

ESTACION CENTRAL Tels. 52510 - 53510 ESTACION GUAQUI Tel. 886.

PICAPIEDRA

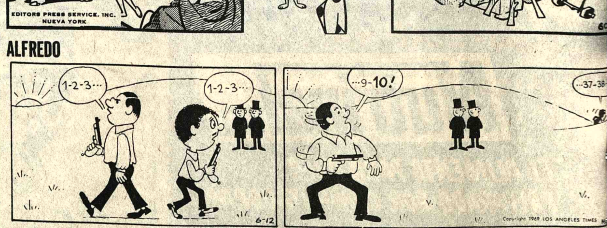

ALFREDO

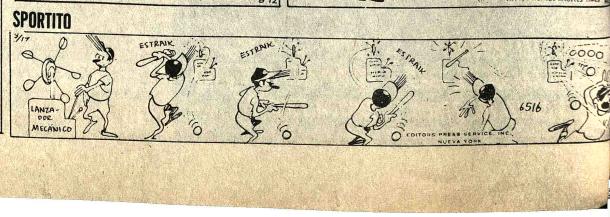

SPORTITO

Cayó Atlético Madrid pero sigue de líder

Por Alfredo Gómez

..MADRID, 25 (AP) - Atlético de Madrid fue vencido hoy por Gijón 1-0 en campo del equipo astur en la décimonovena ronda pero mantuvo el primer lugar en las posiciones del campeonato español de fútbol con 27 puntos.

Barcelona le sigue con 24 puntos, tras perder también ante Salamanca por 2-0.

Real Madrid suma también igual número de puntos que Barcelona antes de su partido de esta noche en la capital frente a Oviedo.

El encuentro entre Gijón y Atlético de Madrid fue una dura pugna bajo una fuerte lluvia que convirtió el terreno de juego en un barrizal.

Atlético jugó con diez hombres desde la media hora por expulsión del medio izquierdo "panadero" Díaz, por agresión al zaguero Astur Herrera.

La victoria de Gijón -donde Atlético no había perdido en los últimos cinco años- rompió al mismo tiempo la racha triunfal del equipo madrileño que se había mantenido invicto trece rondas consecutivas.

El gol que dio el triunfo a Gijón -el primer triunfo del equipo asturiano en nueve rondas- fue del extremo izquierdo argentino Ferrero a los 55 minutos.

Barcelona se vio desbordado y fue incapaz de contener a Salamanca, que exhibió un juego rápido y brioso, de gran calidad, e incluso mereció una victoria más amplia. Anotaron los goles Robi, medio izquierdo, a los 24, y Rial, interior izquierdo, a los 77.

Hércules de Alicante se situó con igual número de puntos que Barcelona al empatar en campo de Valencia 2-2 en choque de rivalidad regional, y en el que el equipo valenciano, de trayectoria irregular esta temporada, volvió a decepcionar a sus seguidores.

El interior izquierdo Claramunt a los 40 y el extremo izquierdo Planelles a los 46, anotaron por Valencia, y el centro delantero Barrios a los 25, y el zaguero Saccardi a los 55 por Hércules.

También terminaron en empate, pero sin goles, los encuentros Sevilla vs. Atlético de Bilbao y Elche vs. Granada.

Zaragoza no tuvo muchas dificultades para batir por 2-0 al visitante Santander. Los goles fueron anotados por el interior derecho Castany a los 68 y el centro delantero Diarte a los 71.

Por igual resultado de 2-0 el local Real Sociedad de San Sebastián venció a Las Palmas, lo cual dejó a los canarios en difícil situación en la tabla.

El extremo izquierdo Idigoras a los 56 y el interior derecho Muruzabal a los 89 anotaron los goles.

Español de Barcelona también ganó como local 2-1 frente a Betis de Sevilla. El extremo izquierdo hispano-chileno Caszely a los 26, y el interior izquierdo Amaro a los 43 anotaron por los catalanes, y el centro delantero Landinsky a los 27 por Betis.

Encuentros de la próxima ronda: Barcelona-Atlético de Bilbao; Granada-Salamanca, Atlético de Madrid-Elche, Santander-Gijón, Oviedo-Zaragoza, Hércules-Real Madrid, Betis-Valencia, Las Palmas-Español, y Real Sociedad-Sevilla.

LDU ganó el título en torneo de Ecuador

QUITO, ENERO 25 (AFP).- Liga Deportiva Universitaria que dirige el técnico colombiano, Leonel Montoya, se coronó bicampeón del fútbol ecuatoriano, tras el empate alcanzado, en el partido clásico jugado hoy frente al Aucas, con tres goles por bando.

El equipo quiteño que fuera campeón de 1974, faltándole aún jugar dos partidos se alzó con el título de campeón de 1975, al distanciarse de sus seguidores por cinco puntos.

Liga Universitaria jugará en la Copa Libertadores de América y tendrá como rivales al campeón y subcampeón de Bolivia.

El director Leonel Montoya, acaba de escribir una página inolvidable en el balompié ecuatoriano al conseguir el título de bicampeón que hasta ahora sólo ostentaba el cuadro guayaquileño Barcelona, que ahora atraviesa momentos difíciles.

El técnico colombiano asumió la responsabilidad de devolver el prestigio del club manteniéndose en 40 años de vida deportiva. Lo sacó del naufragio y salió campeón de ascenso en 1973, volviendo a la primera categoría "B".

En 1974, ocupó el primer puesto de la categoría "B" y pasó a jugar en la serie máxima de la "A" alcanzando el título del balompié ecuatoriano en 1974. Participó en la Copa Libertadores frente al grupo de Venezuela con éxito.

La lucha por el vicecampeonato se definirá el miércoles y próximo domingo entre Aucas, Universidad Católica, Deportivo Cuencia y Barcelona.

TRIUNFO DE LAUDA.- El campeonato mundial Niki Lauda, aclamado después de su victoria en Interlagos en la primera prueba por el campeonato mundial de automovilismo 1976. A su izquierda, el francés Patrick Depallier (RADIOFOTO DE AP).

Brasil goleó en torneo preolímpico a Colombia

RECIFE, BRASIL, ENE 25 (AFP).- Brasil se impuso a Colombia por cuatro goles a cero en el segundo y último partido de la cuarta jornada del torneo preolímpico de fútbol que disputaron hoy aquí.

Los goles fueron marcados por Erivelto a los 4 y 63 minutos, por Claudio Adao de penal a los 9 minutos y por Alberto a los 19.

Contradicción en noticias proporcionadas en Bolívar

Informacions contradictorias que son proporcionadas por dirigentes del club Bolívar, están causando serie de confusiones en la afición local y, particularmente, entre los mismos socios de la entidad.

A diario se puede comprobar que en determinados órganos de prensa se dice una cosa, y en otros todo lo contrario. Se llega incluso a pensar que ciertos dirigentes tienen preferencias que a nada bueno conducen.

De persistir esta política en Bolívar, lo más conveniente sería que PRESENCIA deje de ocuparse de la actividad que cumple esta prestigiosa entidad, ya que con las informaciones que nos proporcionan los dirigentes no sabemos si somos o no -en forma indirecta- cómplices del engaño al que es sometido la hinchada.

El director técnico de Bolívar, Carlos Zanabria, recientemente llegado de Asunción del Paraguay, en conversación telefónica con PRESENCIA manifestó ayer que él viajó a Asunción para observar la posibilidad de realizar algunas contrataciones. Con él no arribó ningún jugador. El técnico Zanabria se limitará a informar a su directorio las propuestas recogidas por parte de posibles jugadores a ser contratados.

Extraoficialmente ayer se dijo a PRESENCIA que en la Argentina habría sido contratado el jugador Roque Avallay, de Huracán de Buenos Aires. Se dijo también que se verá la posibilidad de contratar a jugadores nacionales. Se nos informó que de llegar a un acuerdo especial el argentino Julián Cristaldo sería contratado en las próximas. Se dijo también que emisarios especiales están gestionando el concurso de otros jugadores en el norte argentino. En fin se dicen tantas cosas, que lo único que origina es confusión en la gente adicta al actual sub campeón nacional. No nos explicamos el por qué de tanto misterio al estilo de las películas del famoso agente "007". Creemos, y con nosotros la gente sensata, que debe existir mayor seriedad en proporcionar informaciones a los diferentes órganos de prensa.

Cursillo deportivo en ciudad de Cochabamba

COCHABAMBA, 25 (PRESENCIA).- Autoridades de la Universidad Mayor de San Simón informaron que se inició un Cursillo de Gimnasia Deportiva y de Rehabilitación, a cargo del profesor Hernán La Torre Cortez, catedrático de la Universidad del Norte, de Antofagasta, Chile. Esta enseñanza está auspiciada por la Universidad Mayor de San Simón y la Supervisión de Educación Física de la Dirección Distrital de Educación Urbana.

Noventa y siete profesores del ramo de este distrito concurren a ese cursillo que se prolongará hasta el próximo mes. Hicieron uso de la palabra en el acto de inauguración la supervisora de Educación Física, profesora Olga Camorano de Gutiérrez y el Director de la División de Extensión Universitaria, Dr. Moisés Torres Ortiz.

La finalidad de esa enseñanza es brindar conocimientos que permitan comprender las proyecciones de la práctica racional y científica de la Educación Física, del deporte y de la recreación en el campo escolar y establecer las bases de la capacitación y perfeccionamiento en la atención educativa-física-deportiva y recreativa a escolares que presentan alteraciones motrices.

Y los propósitos específicos se refieren a conocimiento, comprensión y relación de las actividades educativo-físicas y su aplicación en niveles escolares y extra-escolares, como medios de educación formativa, profiláctica, terapéutica y habilitativa. Conocimiento y realización intencionada global de planeamiento de Educación Física, técnicas motrices y evaluación.

Exito en la competencia acuática de Obrajes, ayer

Ayer se efectuó la reiniciación de actividad de la natación, con la competencia abierta para todo competidor, organizada por la Asociación local en la piscina de Obrajes.

Las categorías infantil y juvenil, son las que dieron la nota agradable de la mañana, si bien hubo ausencia de buenas marcas, en cambio se ha podido apreciar la participación de numerosos niños que tienen grandes condiciones para el deporte acuático, la natación Paceña después de un receso de dos meses en esta competencia lamentó la ausencia casi total de sus nadadores que conforman los equipos de La Paz, debido a que se encuentran fuera del país por motivo de las vacaciones.

Pequeños nadadores de la edad de 5 a 8 años, alumnos de la Escuela de Natación de la Asociación local, que cumplieron apenas 7 clases bajo la dirección de los profesores René Eyzaguirre Muñoz, Jesús Ticona, Raúl Martínez, y Daniel Linares; hicieron una magnífica demostración de sus aptitudes, cumpliendo 25 metros de nado en la piscina, estas futuras promesas son: Patricia Coriza, Cinthia Rojas, Marcia Gumiel, Alicia Catari, Cecilia Zorrilla, Willy Pacheco, Javier Zorrilla, Alex Tellería, Carlos Calvimontes y Antonio Coronado.

CATEGORIA INFANTILES VARONES "A".- 50 Mts. estilo libre.- 1.- Arné Tellería 1.01.0.- 2.- Antonio Coronado 1.08.0. **100 Mts. estilo libre.** 1.- José Marín 1.27.2.- 2.- Jaime Coronado 1.31.6.- 3.- Alejandro Ticona. 1.37.7. **200 Mts. Combinado individual.**- 1.- Alejandro Ticona 1.34.5.- 2.- Jaime Coronado 1.54.6.- **50 Mts. Estilo Espalda.**- 1.- Freddy Centeno 0.57.5. 2.- Alfredo Calvimontes: 1.21.6.

CATEGORIA VARONES INFANTILES "B".- 100 Mts. estilo libre: 1. - Miguel Eguía 1.24.5.- 2.- Juan Pacheco 1.35.1.- 3.- Juan Pabón 1.36.0.- **100 Mts. estilo espalda .-** 1. - Carlos Hartmann 1.42.5.2.- Carlos Hoith 1.45.2.

CATEGORIA VARONES JUVENILES.- 100 Mts. estilo pecho.- 1.- Andrés Villanueva 1.46.0,2.- Freddy Centeno 1.59.1.

CATEGORIA VARONES MAYORES.- 100 Mts. estilo libre.- 1.- Oscar Ergueta 1.11.4. **200 Mts. Combinado individual.**- 1.- Hernán Terrazas 3.11.1.

CATEGORIA DAMITAS INFANTILES "A". 50 Mts. estilo libre.- 1.- Virginia Jiménez 0.58.3.- 2.- Virginia Condori 1.05.5.- 3.- Michel Stalin 1.18.0.

CATEGORIA DAMITAS INFANTILES "B.- 50 Mts. estilo libre.- 1.- Estefanía Pilk 0.55.3.- 2.- Ligia Oroza 1.09.6. **50 Mts. estilo espalda.**- 1.- Miriam Pérez 1.00.5 2.- Mercedes Rubín de Celis 1.09.2.- 3.- Magali Mayta 1.18.4

CATEGORIA DAMITAS JUVENILES.- 100 Mts. estilo libre.- 1.- María Eguía 1.24.5.- 2.- Aurea Miranda 1.27.6.- 3.- María Elena Revollo 1.36.0. **100 Mts. Combinado individual.**- 1.- María Eguía 1.33.9.

CATEGORIA DAMAS MAYORES.- 100 Mts. Combinado individual .- Anna María Valle 1.40.3.

Fútbol portugués

..LISBOA, 25 (AP) - Resultados de la décimoctava ronda del campeonato portugués de fútbol:

Académico 2, Unión de Tomar, 1; Belenenses 1, Porto 0; Boa Vista 4, Beira Mar 1; Sporting 3, Atlético 0; Farense 0, Setubal 0; Sporting Braga 0, Vitoria de Guimaraes 0; Cuf 1, Estoril0; Leixoes 1, Benfica 0.

Boavista conserva las posiciones con 30 puntos, seguido por Benfica con 29 y Sporting 27.

Mazurkiewicz volverá a team Peñarol

GRANADA (AP).- Mazurkiewicz, el gran guardametas que perteneció al Peñarol de Montevideo y participó en tres mundiales defendiendo el arco uruguayo, ha dejado de jugar para el Granada y se va a reintegrar a la disciplina peñarolense.

Mazurkiewicz ha jugado durante dos años con el Granada, equipo con el que, por causas diversas, sólo actuó en media docena de partidos.

"Estoy un tanto triste porque pase por Granada casi inédito. Tuve verdadera mala suerte, " ha dicho el guardameta.

"Llega un momento, sobre todo cuando uno está acostumbrado a defender tantas veces el arco, y en ocasiones tan importantes, que se hace difícil ser reserva. Peñarol me devuelve la confianza. Yo soy el mismo de antes y van a ver que digo la verdad".

Inscripción Escolar

Desde el 15 de Enero se efectuan las inscripciones escolares, las clases comenzarán el día 2 de Febrero.

Desde Octubre se estan planeando los nuevos modelos de la Temporada en Mochilas, Carpetas, Bolsones para escolares de que el surtido es mayor en Freudenthal la experiencia de 69 años con las creaciones, acordes a la moda, hacen que el articulo Freudenthal siempre en punta. La Dirección Es Calle Potosi N° 967.

FESTIVAL del INOLVIDABLE PEDRO INFANTE

¡UNA HERMOSA HISTORIA QUE PERDURARA PARA SIEMPRE EN SUS RECUERDOS!
Millonarios en ilusiones decidieron casarse...tener un hijo... pero en este matrimonio no todos los días fueron felices!

UN RINCON CERCA del CIELO
PEDRO INFANTE MARGA LOPEZ
HOY GRAN CINE MEXICO

HOY CINES TV

MONJE CAMPERO Tel. 23333
Matinée ROBIN HOOD tanda y noche EL ANTICRISTO Matinée 9.10 y 5.60 tanda y noche 14.00 y 8.00.

16 DE JULIO Tel. 52119
Matinée, tanda y noche TIBURON (mayores de 14 años) Matinée, tanda y noche 15.00 y 18.00.

PRINCESA Tel. 51821
Matinée, tanda y noche GOLPE BAJO además el noticiero El Mundo al Instante Matinée, tanda y noche 6.10 - 5.10 - 4.10.

SCALA Tel. 23535
Matinée, tanda y noche A IRA DIVINA (14 años) Matinée 7.10 y 9.10 tanda y noche 9.10 y 11.10.

6 DE AGOSTO Tel. 23829
Matinée MELODY (todo público) tanda y noche (sólo para mayores de 21 años) QUE SE LE DICE A UNA DAMA DESNUDA? Actualidades Mundiales N° 1/76 Matinée Platea 7.10 Mezzanine 9.10 tanda y noche Platea 9.10 Mezzanine 11.10.

TESLA Tel. 53803
Matinée, tanda y noche AHI ESTA EL DETALLE además el noticiero El Mundo al Instante Matinée 9.10 y 7.10 tanda y noche 11.10 y 9.10.

LA PAZ Tel. 53842
Matinée AVENTURAS Y TRAVESURAS DE PETETE Y TRAPITO tanda y noche 99 MUJERES (21 años) Matinée 7.10 y 9.10 tanda y noche 9.10 y 11.10.

MIRAFLORES Tel. 53159
Matinée, tanda y noche dobles LOS HIJOS DEL CAPITAN GRANT y LOS BOINAS VERDES Matinée 5.10 tanda y noche 5.60.

PARIS Tel. 29704
Matinée, tanda y noche BLACK BELT JONES CONTRA LA MAFIA Matinée, tanda y noche 7.10.

UNIVERSO Tel. 42660
Matinée, tanda y noche MUERDE LA BALA Matinée Mezzanine 9.10 Platea 7.10 tanda y noche Mezzanine 11.10 Platea 9.10.

MONUMENTAL ROBY
Matinée, tanda y noche TONTA TONTA PERO NO TANTO Matinée Platea 7.10 Galería 4.60 tanda y noche Platea 9.10 Galería 5.10.

NOBEL
Matinée y noche dobles EL NADADOR tanda EL NADADOR además Espejo de Alemania Matinée, tanda y noche 7.10.

BOLIVAR Tel.
Matinée EL BOXEADOR REY MAU tanda y noche LA CALIFA

MURILLO Tel. 52647
Matinée, tanda y noche doble CINCO LOCOS DE FIESTA y EL PARAISO VIVIENTE Matinée 5.10 y 3.60 tanda y noche 5.60 y 4.10.

MEXICO Tel. 26867
Matinée, tanda y noche doble PROGRAMA DE CORTOS y UN RINCON CERCA DEL CIELO Matinée 5.10 y 4.10 tanda y noche 5.60 y 4.60.

ESMERALDA Tel. 52454
Matinée doble LA PATADA DEL DRAGON y EL LUCHADOR CONTRA EL KARATISTA tanda y noche dobles EL LUCHADOR CONTRA EL KARATISTA y LA NOCHE DEL DIABLO (21 años) Matinée 5.10 tanda y noche 5.60.

SAN CALIXTO
Matinée, tanda y noche dobles LAS AVENTURAS DEL OSITO PANDA y EL DIA DEL CHACAL

EBRO Tel. 42939
Matinée, tanda y noche dobles QUIEN MATO A MI MUJER y HERCULES Y LOS TRES CHIFLADOS Matinée 5.10 y 4.10 tanda y noche 5.60 y 4.60.

ROXY
Matinée doble AHORA MI NOMBRE ES NADIE y COMO HAY GENTE SINVERGUENZA tanda y noche dobles AHORA MI NOMBRE ES NADIE y MUÑECA MORTAL (censura 18 años) Matinée 5.10 tanda y noche 5.60.

BUSCH Tel. 53694
Matinée y tanda doble FESTIVAL DE LOS II PREMIOS DE WALT DISNEY y MILLONARIOS POR UNA PATA noche doble LA CALANDRIA y CAMINO A SALINA estrictamente prohibido para menores de 21 años)

IMPERIO Tel. 40451
Matinée tanda y noche dobles CINTURON NEGRO CONTRA LA MAFIA y OPERACION ROSA ROSA Matinée 5.10 y 3.60 tanda y noche 5.50 y 4.10.

ILLIMANI Tel. 42755
Matinée, tanda y noche doble CUANDO ES PRECISO SER HOMBRE y EL CABALLO EJECUTIVO, Matinée 3.10 tanda y noche 4.10.

ABAROA Tel. 50252
Matinée, tanda y noche dobles ME COMPRE UN PAPA (todo público) y CORBARI (mayores de 14 años) Matinée Platea 5.10 Alta 3.60 tanda y noche Platea 5.60 Alta 4.10.

LUX
Matinée, tanda y noche MI FAMILIA ELEFANTE (largometraje) Horario especial Matinée 14 p.m. tanda 18 p.m. noche 21.30.

CENTER Tel. 22026
Matinée doble EL LUCHADOR CONTRA EL KARATISTA y HABIA UNA VEZ UN CIRCO tanda y noche doble UNA GRIETA EN EL TECHO y LA NOCHE DE LOS DIABLOS (solo mayores) Matinée 4.20 y 3.70 tanda y noche 5.30 y 4.20.

LIBERTAD Tel. 53925
Matinée y tanda doble VIOLENCIA DE TRES BOXEADORES HERMANOS y EL DESEO DE VIVIR noche doble EL DESEO DE VIVIR y MI TIO BENJAMIN Matinée 5.10 tanda y noche 5.30.

VARIEDADES Tel. 24071
Matinée LA SANGRE DEL DRAGON y LA AMENAZA DE ANDROMEDA tanda LA AMENAZA DE ANDROMEDA y LA CASA DEL AMOR noche LA CASA DEL AMOR Matinée 5.10 y 3.60 tanda y noche 5.60 y 4.10.

MADRID
Matinée, tanda doble MATADERO CINCO y FIBRA DE VALIENTES noche doble FIBRA DE VALIENTES y LA JAULA DEL AMOR Platea 4.60 Mezzanine 5.10.

40473 GAS

EL ULTIMO DIA
CINE MONJE CAMPERO
en tanda y noche EL ANTICRISTO

PROXIMO GRAN SUCESO En el Cine LA PAZ

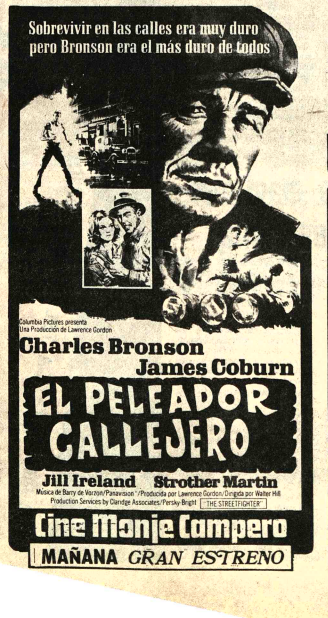

Cine TESLA
PROXIMO SENSACIONAL ESTRENO
Ocho personas vieron la cara del asesino...pero lo vieron por última vez...!

MATE MATICAS
NEURO VIMIN
INTI
NEUROTONICO
Y RECONSTITUYENTE
BIOLOGICO

PRESENCIA
Deportes
La Paz, Bolivia, lunes 26 de enero de 1976

este bebé usa
NENE-DENT

Ernesto Pavez ganó 1a. prueba de ski

Que se cumplió ayer en pista de Chacaltaya

- Ernesto Pavez, en la categoría de experimentados y Oscar Poppe, en novatos, se adjudicaron ayer los títulos respectivos al inaugurarse la temporada oficial de ski en la página de Chacaltaya.

En la oportunidad se disputaron trofeos donados por la Secretaría General de Deportes de la Presidencia de la República.

La jornada inaugural resultó todo un éxito en lo organizativo, e incluso en los deportivo, ya que los participantes realizaron enormes esfuerzos para lograr mejores ubicaciones al tratar de salvar en forma impecable las 30 puertas de la competencia "slalom gigante".

Pavez, ganador en la categoría de experimentados, demostró gran habilidad en salvar los obstáculos, y logró salvar las 30 puertas en un tiempo de 1 minuto y un segundo, marca que de por sí refleja la calidad del ganador.

En el grupo de novatos Oscar Poope, cumplió acertado papel acusando progresos en este tipo de actividades. Poope, logró un tiempo total de 1'16"5|10.

Parte del éxito de la inauguración de la temporada se la debe a la firma Bolivian Tobacco, que fabrica cigarrilos "Colorado". El gerente en persona, alentó a los diferentes participantes... El fiscal general de la prueba fue el presidente del club Andino Boliviano, Ernesto Pereira.

El espléndido sol y la estabilidad del tiempo permitió que la fiesta deportiva superara todo cálculo de éxito.

La clasificación lograda ayer en Chacaltaya –5.300 metros de altura– fue la siguiente: Categoría "A". Experimentados.- Ernesto Pavez, 1', 0", 1|10; 2) Pierre Mandraux, 1' 6",5|10;3).- Antonio Portugal, 1',09",8|10;4).- Franz Leznick, 1',14",,5).- Javier Tarifa, 1',15",;6).- Eduardo Illanes, 1'22",7).- Ronnie Ibata, 1'23",8).- Patricio Killman, 1',31"; 9).- Franz Quiroga, 1'41"10).- Carlos Aguilar. 1'51";11).- Juan Lazcano, 2'0",1|10;12).- Gilberto Canamarez, 2', 0",5|10.

GANADORES.- Estos son los skiadores que obtuvieron los primeros puestos en las diferentes categorías, en el Slalom Gigante. Al centro, aparece Ernesto Pereira, Presidente del Club Andino Boliviano.

SKI EN CHACALTAYA.- Dos vistas de la actividad desarrollada ayer en Chacaltaya con motivo de la primera prueba de ski del año 1976. Arriba: aspecto que ofrecía la cabaña, con mucha gente que se dio cita. Abajo: el grupo de competidores que participaron del Slalom Gigante.

Niki Lauda se impuso en el gran Premio de Brasil

...SAO PAULO, 25 (AP) - El austriaco Niki Lauda reverdeció hoy sus laureles de campeón mundial de conductores de fórmula uno con un brillante triunfo en el Gran Premio Automovilístico Brasileño de Interlagos, primera carrera de la temporada internacional 1976.

Lauda conquistó los nueve puntos acordados al vencedor y con ellos el primer puesto de las posiciones en el nuevo campeonato.

El primer piloto de la escudería Ferrari, que resignó el primer puesto de partida ante el británico James Hunt en las pruebas de clasificación, se adueñó de la punta después de la novena vuelta al circuito de 7.960 metros y nunca la dejó, pese a la ofensiva del francés Jean-Pierre Jarier en las últimas vueltas.

Lauda tomó el primer puesto cuando su compañero de equipo, el suizo Clay Regazzoni, quedó rezagado por la ruptura de una rueda. Regazzoni hizo una vuelta en esas condiciones, perdió varios minutos en los puestos para cambiarla, y aún así terminó séptimo completando los 40 giros reglamentarios.

Jarier, con un Uop-Shadow, estableció el mejor tiempo para la vuelta en el giro 31 con 2:35.07, en pleno esfuerzo por alcanzar a Lauda. Dos vueltas después debió abandonar cuando en una curva embistió la baranda protectora. Jarier salió ileso.

Jarier, empero, no superó el récord de vuelta al circuito que estableció el año pasado con 2:34.16.

De los 22 competidores ocho abandonaron, y de los catorce restantes sólo siete completaron las 40 vueltas.

La temperatura fue de poco más de 30 grados centígrados y la carrera se corrió con cielo parcialmente nublado.

El escolta de Lauda fue el francés Patrick Depailler, con Tyrrel, quien le sacó más de 21 segundos de ventaja.

El galés Tom Pryce llegó tercero con su Uop-Shadow, cuarto el alemán Hans Stuk, quinto el sudafricano Jody Scheckter al comando de un Tyrrell, y sexto otro alemán occidental: Jochen Mass, con Mclaren. Todos ellos conquistaron puntos para el campeonato de conductores.

La máquina de Mass patinó al principio de la carrera cuando estaba sexto, cayó a la décimonovena posición, y en excelente esfuerzo superó a trece competidores para reconquistar la sexta colocación.

Los abandonos fueron:

-El inglés Ian Ashley, con BRM, en la segunda vuelta con problemas en el motor.

-El inglés John Watson, Penske, en la segunda vuelta con problemas mecánicos.

-El norteamericano Mario Andetti, Lotus, en el sexto giró cuando intentó pasar a Reutemann y chocó con la parte trasera de la máquina del argentino.

-El sueco Ronnie Peterson, Lotus, se detuvo en la décima vuelta al parecer con problemas de recalentamiento y de carburador.

-El francés Jacques Laffte, Ligier-Gitanes, después de trece vueltas a causa de problemas en la caja de cambios.

-El italiano Vittorio Brambilla, Beta March, en la vuelta quince con problemas mecánicos.

-El británico James Hunt, Mclaren, en la vuelta 32 con inconvenientes mecánicos cuando estaba entre los punteros. "Estaba segundo dijo- cuando me pasó Jarier, advertí que había algo mal con la estabilidad de mi automóvil y también fuimos perdiendo potencia. Cuando caí al quinto lugar decidí salir a los puestos".

Fue el debut de Hunt como conductor de Mclaren, equipo en el que reemplaza al ex campeón mundial, el brasileño Emerson Fittipaldi, que pasó a la escudería Copersucar de su país. Hunt integró el año pasado el equipo Hesketh.

-El francés Jean-Pierre Jarier, Uop Shadow, en la vuelta 33 después de embestir la baranda de protección en una curva cuando se aproximaba a Lauda en un esfuerzo por disputarle la punta.

El año pasado Jarier se retiró de Interlagos cuando estaba en primer puesto con 16 segundos de ventaja sobre su escolta.

De los catorce conductores que terminaron la carrera, Fittipaldi quedó décimotercero. Su máquina no rindió lo esperado para desaliento de la afición local.

Los Brabham de Reutemann y Pace, animadores el año pasado del campeonato mundial de conductores, salieron del paso completando la carrera sin pena y sin gloria.

Lauda dijo que estaba muy satisfecho con la producción de su Ferrari y manifestó que aún cuando Jarier no se hubiese accidentado, no lo habría pasado.

"Estaba tranquilo y seguro de mi triunfo", dijo Lauda.

La próxima carrera será el Gran Premio de Sudáfrica el 7 de marzo.

OSCAR POPPE.- El vencedor de la categoría "B", Oscar Poppe, recibiendo la felicitación de un ejecutivo de la firma Colorado R.Q. Gran cantidad de aficionados estuvieron ayer en Chacaltaya.

Juventus se mantiene al frente en Italia

ROMA, 25 (AP).- El poderoso Juventus de Turín venció hoy a Sampdoria de Génova por 2-0 y se mantuvo firme a la cabeza del campeonato italiano de fútbol después de catorce fechas.

Juventus jugó en el terreno neutral de Bérgamo por haber sido inhabilitado el campo de Sampdoria por tres partidos debido a los desmanes protagonizados allí por aficionados locales hace dos semanas que causaron importantes daños en el estadio genovés.

Los goleadores de Juventus fueron el extremo izquierdo Roberto Bettega a los 52 minutos y el interior derecho Franco Causio a los 76.

Torino superó al visitante Verona por 4-2 y se mantuvo en segundo lugar con 22 puntos, dos menos que su archirrival de su misma ciudad. Los seis goles del partido Torino-Verona fueron anotados en el segundo tiempo. Por Torino, el centro delantero Franco Graziani anotó dos, el interior izquierdo Renato Zaccarelli uno, y el puntero Paolino Pulici el restante. Los de Verona fueron obra del extremo derecho Emiliano Macchi y el centro delantero Livio Luppi.

Perugia empató 2-2 en su campo con el poderoso Nápoli. Nápoli tenía ventaja 2-0 al terminar el primer tiempo, con goles del puntero derecho Giuseppe Massa a los cinco minutos y del izquierdo Giorgio Braglia a los 16.

En el segundo período, los locales presionaron y consiguieron igualar con sendos tantos del extremo derecho Mario Ycarpa a los 49 y el zaguero suplente Maurizio Marchei a los 85.

Nápoli se mantuvo en tercer lugar con 18 puntos, empatando con Cesena, que igualó sin goles en el terreno de éste.

Milán aplastó 3-0 a Lazio de Roma y se mantuvo en el quinto lugar con 17 puntos.

NUEVA!
TELA DE POLIESTER Estatex
estampada a todo color
para sábanas
con toda la alegría y calidez de la moda!
TELA PREENCOGIDA
cambiar sábanas se dijo!
usted ahorra el doble porque cuesta menos y dura más!
COMPRELA EN:
AGENCIA ESTATEX
PLAZA SAN FRACISCO Nº 895 esq. JENARO SANJINES